京城日報
八月十日(木) 夕刊
編輯兼發行人 兒島吉治 印刷人 小川三之介
發行所 京城府太平通一丁目 京城日報社

半島の誇りを永久に 寶物、古蹟、名勝、天然 記念物保存令の發布

保存會官制も制定せらる

渡邊學務局長の談

今回朝鮮寶物古蹟名勝天然記念物保存令が發布せられ、同時に朝鮮總督府寶物古蹟名勝天然記念物保存會官制が制定せられた、從つて朝鮮寶物古蹟名勝天然記念物保存令に伴ふ朝鮮總督の許可標準に關する規定で、又近く是等施行に必要なる諸規定が設けられる筈である

朝鮮に於ける古蹟及遺物の保存に關しては大正五年古蹟及遺物保存規則を發布し、爾來之に基き保存を要する古蹟及遺物を登錄し、其の登錄した物件の現狀を變更し、移轉し、又は處分することを禁止し來つたのであるが、本規定は單に所有權に制限を加ふるものなるに拘らず、府令を以て定めた形式上の缺陥あるのみならず、その事務の主管關係に於て今日の時勢に適しない規定ある等內容上の不備もあり、且從來の實績に鑑み特に歷史の闡徵又は美術の模範となるべき遺物に付ては一層其の保存を嚴重ならしむると共に所有者に對しても一定の義務を負はしむる途を講ずる必要ある等本規則は根本的に之を改正するを適當と認められてゐた、又名勝天然記念物の保存に關しては從來何等法令を以て制限を加へたものなく、近時交通の發達、內外觀覽客の激增等に伴ひその破壞に瀕せらるゝもの續出するに至つたに徵し、是亦適當の措置を設けその保護を全ふする必要に迫られてゐたのである。而して是等の事項はその性質上之を同一の法規に纏むるを便とするので、この度制令として朝鮮寶物古蹟名勝天然記念物保存令の發布を見るに至つた次第である、從つて從來の古蹟及遺物保存規則は本令の施行と同時に廢止せらるゝ筈である、本令の施行によつて必ずや朝鮮に於ける文化の上に一段の効果を擧ぐべく、殊に近年內外人のこの地を視察する者益々增加し特に滿洲國の新興と共にその數益々增加し而も單に産業工業の現狀のみならず進んで古代朝鮮の實情に注目するに至つた際、其の保存を完全ならしめることは誠に喜ばしきものと信ずるのである、今其の概要を述べて參考に供したいと思ふ

調査 朝鮮總督は寶物、古蹟、名勝又は天然記念物に關する調査をなす爲必要ありと認むるときは當該官吏をして必要なる場所に立入り、調査に必要なる物件の提供を求め、測量調査をなし、又は土地の發掘、障碍物の變更除却其の他調査に必要なる行爲をなさしむることが出來る、この場合に於ては當該官吏は其の身分を證明すべき證票を携帶する、而して若し當該官吏の職務執行を拒み妨げ若は忌避し、調査に必要なる物件の提供をなさず、又は調査に必要なる物件にして虛僞なるものを提供したる者があれば本人は二百圓以下の罰金に處せられる

指定 寶物、古蹟、名勝又は天然記念物は朝鮮總督が朝鮮總督府寶物古蹟名勝天然記念物保存會に諮問して之を指定する、而して朝鮮總督が其の指定をなしたるときは其の定むる所に依り之を告示し、且當該物件又は土地の所有者、管理者又は占有者に通知する、尤も指定せられた物の保存上必要と認むるときは之を告示しないことが出來る

種類 寶物は建造物、典籍、書蹟、繪畫、彫刻、工藝品其の他の物件、古蹟は貝塚、古墳、寺址、城址、窯址其の他の遺蹟、名勝は景勝の地、天然記念物は動物、植物、地質鑛物其の他學術研究の資料となるべきもの一切に亘り頗る其の範圍は廣いのである

制限 寶物は朝鮮總督の許可を受けた場合の外、之を輸出又は移出することが出來ない、又寶物、古蹟、名勝又は天然記念物に關し其の現狀を變更し、又は其の保存に影響を及ぼすべき行爲を爲さんとするときは朝鮮總督の許可を要する、尚朝鮮總督は寶物、古蹟、名勝又は天然記念物の保存に關し必要ありと認むるときは一定の行爲を禁止若は制限し又は必要なる施設を命ずることが出來る、而して是等の條項に違反した者は素より寶物を損壞毀棄又は隱匿した者に對しても夫々罰則の規定がある

義務 寶物の所有者は朝鮮總督府の命令に依り、一年內の期間を限り李王家、官立又は公立の博物館又は美術館に其の寶物を出陳する義務があり、又寶物の所有者に變更あり、或は寶物を滅失又は毀損したときは朝鮮總督の定むる所に依り所有者に於て其の旨屆出を要する

尚注意すべきは貝塚、古墳、寺址、城址、窯址其の他の遺蹟と認むべきものは假令古蹟として指定せられざるものと雖も朝鮮總督の許可を受くるにあらざれば之を發掘其の他現狀を變更することを得ず、違反したる者は一年以下の懲役若は禁錮又は五百圓以下の罰金若は科料に處せられ、又是等遺物と認むべきものを發見した者は直に其の旨を朝鮮總督に屆出を要し、違反して屆出を怠る者は百圓以下の罰金又は科料に處せらるゝことである

以上は朝鮮寶物古蹟名勝天然記念物保存令の要點を摘記したにすぎないのであるから、詳細は同令に就て見られたい。之を要するに本令の目的とする所は數千年の歷史を有し往古常に支那の文化を輸入し、之を內地に傳播したる朝鮮に於て其の歷史の變遷及古代日支の關係を闡明し、又は美術工藝の模範として貴重の遺蹟及遺物多く又景勝の地或は動植鑛物等にして郷土の觀念として其の特徵を表はし、又は學術上の研究資料として重要のもの少からざるにより、是等を永久に保存し以て學術の參考に供し、美術工藝の發展に資し且郷土愛著の念を喚起し、安じて各々其の業務に勵む樣期待するものである、而して此の事業は全鮮官の施設のみに俟つは不可能のことに屬するを以て、須くは本府と地方とを問はず官民一致協力して所期の目的の達成に努力せらるゝ樣切望してやまぬのである

〝大いに働きたい〟

第○○師團長に赴任の途中 畑俊六中將けさ入城

滿洲駐屯第○○師團長に榮轉赴任の途にある畑俊六中將は、十日朝『ひかり』で副官小松崎少佐を隨伴、川島軍司令官、梅崎師團長、岩佐憲兵司令官等多數軍人に出迎へられて入城、朝鮮ホテルに投じ宇垣總督、軍司令部を訪問、朝鮮神宮に參拜、一泊の上十一日午前七時發列車で北行するが、左の如く語つた

滿洲國建設後の滿洲を見るのは今度が初めてである、しかし直接的には何度も渡滿した事があるからあらましの樣子は判る、目下の所北滿地方は大した事なくむしろ東部方面がゴチヤくしてゐる樣だ、赴任後松木軍將と種々の打合せをする筈であるが新任の菱刈關東軍司令官もよく知つてゐるし、特に小磯參謀長とは懇意であるから、萬事好都合に運ぶ事と思つてゐる、大いに治安維持の實を示す覺悟であるからお歸りの節も何かと折衝も多いと思ふので、何分よろしくお願ひしたい(寫眞は畑俊六中將)

日英印通商問題

帝國の通牒手交

英國側では更に主として手續方式を講究中

商務省工業顧問官ウイルソン氏

【ロンドン九日電通】松平駐英大使は九日午後松山商務參事官を同伴し英國商務省を訪問、ランシマン商相不在につき日英印通商問題顧問官たるウイルソン氏と會見、同問題に關する本國政府よりの通牒を手交し、シムラ會商及び日英當業者會議等日英印通商問題全般に關する我が國の態度を說明し先方の意向を質し、ウイルソン氏より追つて回答すべき旨の言明を得て辭去したが、右に關し英國外務省は左の如きステートメントを發表した

松平大使はウイルソン氏と會見しランシマン商相の對日會商招請に對する回答を手交した、右の中數項の點が特に吟味のため取り上げられ目下研究されつゝあり、研究後更に松平大使に對し書面を以て意思表示がなされるやう提議されてゐる、議題中の諸點は主として手續方式に關するものである

政府と民間の議事を一分

同時に進行させる

【ロンドン九日聯合】日印シムラ會商はいよく來る九月の第三週より正式會議を開始することに決定したと確聞する、しかして會議の議事手續きについてはなほ當事者間に折衝中であるが、會議を日、英、印三國政府代表間の會議と、三國當業者間の會議とに二分し市場問題に關する各般の事項について同時に議事を進めて行くものと解される、なほシムラ會商に對する英印雙方の政府代表は未だ任命されてゐないが、印度政府代表としては商務長官ボーア、勞働長官ノイス兩氏が任命されるであらう

會議結果危ぶまる

豫備會商に過ぎぬか

【ボンベイ九日電通】日本綿布の對印輸出に關する紛爭を中心とするシムラ會商について當地では九月廿一日頃開會さるゝものと信ぜられてゐるが、關係筋では概して會議の結果を危み、樂觀者は極めて少い、若し成功すれば、日、英、印三國協定といふやうな形式の通商取決めが出來るものと豫想されてゐるが、日印兩國が政府及び民間代表を出席させ英國が民間代表だけを出席させる事にして居るにも拘らず、條約の有効性の實際的決定權を握るものは英本國の議會であり、從來の印度における諸慣例に徵するも英國議會の承認なくしては全く何等の實行をも期待し難く、殊に經濟關係の事項に就いては常に英本國の意思が濃厚に働いてゐるので、結局シムラ會商は若し現在の如き條件の下に開催されるとすれば、それ自身が一種の豫備會商の性質を帶びざるを得ないとされてゐる

蘭領印度でも日本商品排斥

通商局を信頼せず 業者が緩和に努む

【東京電話】最近世界各國が我國の著しき貿易上の進出に對し高關稅或は輸入制限によつて門戶を閉鎖せんとしてゐるが、我民間當業者側は列國のこの封鎖的態度に對して外務省が何等積極的措置を講じないので不平の聲が各方面に起つてゐる、九日南洋協會に達した所報に依れば蘭領印度に於て最近極端なる邦品排斥の形勢が現れたのも我外務省通商局の手落ちに起因することが判明し、南洋貿易業者は痛く激昂してゐる

即ち蘭領印度が國內產業保護を目的として一般輸入國からのセメント輸入に對し極端なる輸入制限を行ひ、昨年の輸入額六十萬樽に對し本年はその半額三十萬樽の輸入を許可することゝなつたが、當時我外務省通商局では蘭領印度總督府は今回の輸入制限は全くセメントに局限するもので他商品に及ぼすものではないとの意向を有してゐるので、この際徒らに我方の強硬なる態度を示し却つて事態を惡化せしむるは面白くないとして、セメント業者に對して本問題を泣き寢入りせしむることを強要した、然るに蘭領印度總督府は過般來國民產業會に於て非常時輸入制限令を議決せしめつゝあるが、總督は同令可決後直ちに行政處分に依つて輸入品全般に亘り高度の輸入制限を行ふこととなり、近く同令の可決を見る運びとなる旨九日到着した、南洋協會では最早や通商局に賴むに足らずとして蘭領印度に於ける貿易促進の爲め、同協會理事飯泉良三氏は九日午後神戶出帆同方面に急行した、なほ同令の適用によつて邦品中打擊を受けるものはビールと綿糸布である

鄧文暗殺さる

【奉天十日電通】當地某機關に達した情報に依ると馬占山の部下で原東北軍の第五路軍指揮官になつてゐた鄧文は去る卅一日午後一時頃張家口の支人某宅にて刺客十數名に襲はれ暗殺されたと

―會―

英國新聞記者團歡迎會 英國新聞記者團一行十名入城に付き十一日午後七時より南大門通り千代田ビル地階千代田グリルで歡迎會開催、在城同業人は振つて參加されたいと、會費一圓當日持參

玖馬に戒嚴令

動亂熄まず

【ハヴァナ九日聯合】キューバの動亂は依然終熄の見込みなく九日マチヤド大統領は遂にキユーバ全島に亘り戒嚴令を布告した

千葉菊山兩氏 十日赴任す

主計課長に榮轉の千葉了氏並に山口縣知事に榮轉の菊山嘉男氏は十日午後零時四十分發特急で赴任の途についたが、當日の見送り人は實に千名を超え驛頭の上貴賓室に於て今井田總監と一々惜別の辭を交はした。驛頭には軍部將星初め本府各局部課長其他ホームを埋めつくして名殘をおしみ非常な盛況であつた(寫眞京城驛にて)

農產物共販所

官民出資に依る 農林省新規事業

【東京電話】農村負債整理と共に農林省では農林漁業の第一として農產物價格維持のため販賣統制の中央機關を設立することとなり、豫算省議で審議中であつたが、官民出資から成る特殊法人組織の農產物共同販賣所を新設することに決定、九年度豫算として經常費十五萬圓、政府出資額二百萬圓を九日大藏省に要求した

獨墺關係漸く緩和さる

國境の紛爭防止確約

【ウイン九日電通】獨墺國境クーフシユタインに於けるナチス黨員の墺官射殺事件に端を發した紛爭事件は九日オーストリア政府の折衝經過發表により一應解決された、卽ちインスブルク駐在ドイツ領事はクーフシユタイン監理官を訪問し、ドイツはクーフシユタイン事件の解決に全力を盡し將來獨墺國境に於ける紛爭を防止するためオーストリアと共同することを確約した

ナチスの暴擧

瑞西國民を激昂さす

【バーゼル九日電通】ウエハテンベルヒ地方ナチス突擊隊は九日共產黨員捜査を理由として獨逸、スイス國境通過規定を無視し、スイス側國境監視兵の制止を突破してスイス領バーゼル市に入り、スイス人經營の釀造所に闖入同所員たる獨逸人を捕へ共產黨員たる嫌疑を以て訊問した、この報は全スイス國民の激昂を捲き起し、殊にスイスの永久中立國たる特殊的地位を無視した點で國際法上許すべからざるものとし、聯盟理事會へ提訴を起した模樣である

佛國、陸軍を國境に急派

【ムルーズ(佛領アルサス州)九日電通】佛國政府は九日ドイツ國境ライン河に沿ふニーニング、ケムシヤランの諸都市に軍隊を急派し當分駐屯治安の任に當らしめることゝなつた、右は對岸ドイツに於てナチス突擊隊活動が最近頗る活潑を極め上記アルサス州近くの住民の不安增大し政府へ駐兵を要求した結果であるとしてゐる

―人―

熊本縣人會歡迎會 熊本縣人會では十四日午後四時から同縣教育視察團一行を迎へ千代田グリルで歡迎會を開く會費一圓

◇宇垣總督 十日朝矢野祕書官を帶同し仁川より歸城

◇渡邊學務局長 十一日夕五時着任の筈

◇矢野遞信局保險運用課長 同上

◇石田殖產局鑛山課長 十一日朝八時卅五分着任の筈

◇高橋全北警察部長 十二日朝九時十分赴任の筈

◇金岡貴族院議員 九日夜歸鄕へ

◇高野佐三郎氏(劍道師範東京高師教師)十日朝山本旅館へ

東西南北

三土や鳩山が鈴木總裁を無理にでも閣內へ引張りこまうと奔走してる昨今▲當の鈴木總裁はなほも無任所大臣としては斷じて入閣しないと言ひ切つてる▲そして政友會は何も政權慾に燃えてゐるのではない、一にも二にも國家本位だと公言してゐる、從來の政友會のやり口や、鈴木總裁の出所進退から見ればどこまでが國家本位で、どこから先が政黨本位やら自己本位やら遽に信じがたいが▲少くとも表面的に見ては三土や鳩山の最後のもがきの醜さに比べると鈴木總裁の態度には好感が持てる▲今遽に鈴木、若槻が入閣したところが政策的に擧國一致が出來るわけでもなく、また政黨が過去の罪ほろぼしになるものでもない▲將に崩壞せんとする既成政黨が斷たれ先の悲慘な運命から逃がれたい爲めに政權にすがりつかうとするのが無任所大臣運動の動機だ▲之れも先の見透しがついてゐるわけではなく一寸先は闇だ▲現狀を以て進まば政友會の分裂は近きに必ず起る▲といつて無任所大臣の實現は必ずしも分裂防止を保證してゐない▲だから口先だけではあらうが鈴木總裁の態度に寧ろ好感が持てるわけだ▲曾て萬年野黨だつた政友會が輿論の支持を受けてゐた理由にも考へ及んでみるがよい

あすの天氣(11)

豫報 晴一時曇

十日 正午 二九、三(攝)
九日 最高 三〇、六(攝)

高氣壓は本邦の南海上に擴がつてゐるが、其の勢は弱く半島も氣壓が稍や高く滿洲東部には弱い低氣壓がある、全鮮概ね靜穩である、明日は天氣が良く暑い

仁川の潮時(十一)

	午前	午後
滿潮	八、四〇	九、一〇
干潮	二、三三	三、一〇

春の太陽(115)

久野豐彥作 田中比左良繪

わしや知らぬ(十五)

谷は、もう、いまとなつては、ざツくばらんに、なにもかも、馬箭の親父に、打明けるより外に仕方ないと思つた。

だが、自分の部屋には、お育が手ぐすね引いて頑張つてるから、うつかり、話す譯にはゆかなかつた。

谷は、決心すると、馬箭の親父を應接室へ連れていつた。

『なんぢやな。こゝで、ええではないか。薄氣味の惡るい……』

谷が、異樣な表情をして、馬箭の親父を應接室へ案內してゆくので、馬箭の親父は、幾度も立ちどまつては、そんなことをいつた。

『いゝえ、あそこでは、ちよつと具合の惡いことがありますので……』

『具合の惡いことがあるといふからには、よつぽど、惡いことがあるんぢやな』

應接室の安樂椅子に腰をおろすやうに、馬箭の親父に勸めると、親父は、衣の褄をまくツて、どツかりと胡座をかいた。だが、その刹那に、バネ仕掛で自分の身體が埋まるほどへ沈んだので、馬箭の親父は、聲をあげて驚いた。

『あれツ!』

だが、この珍風景も、谷には、なんのをかしさも感じられなかつた。

谷は、先刻から憂鬱をしてはゐたが、なかなか、云ひだしにくかつた。しかし、何時までも、ぐずぐずしてはゐられなかつた。

たうとう、ざツくばらんに、何もかも打明けてしまつた。すると馬箭の親父、仰天すまいことか。

『なんぢやと?もう一ぺん、いふてみなされ!ええから、もう一ぺん、云ひなされ。このわしを生きながら殺してしまつたとは何事ぢや』

だんだん、馬箭の親父は、えらい權幕になつてきた。取りつく島もない態度なので、こんどは谷の方で眼をつぶしてしまつた。

――これア、えらいことになつたぞ――谷は唇が紫色に、わなわなと慄へてゐた。

『なんと、お前さんたちが云ひなされたかはわしは知らぬ。…もうわしや知らぬぞ…こともあらうに、ひとを生き殺しにするとはあんまりぢやといふたら、あんまりぢやツ!』

馬箭の親父は、和尚にも似ず、頭から湯氣をだして、烈火のやうに怒りだした。

谷は、あんまり、物凄い權幕なので、和尚の前に、這ひつくばつてしまつた。

『若い時は、二度ないと思つて、なんでも、無茶をなさるが、ええ!ぢやが、わしを生き殺しにされたことだけは、なんと仰有つても、わしにはからきし承知がでけん。わしには、わしで、わしの考へがある。もう、今日限り、倅とも手を切つた、わしは縁を切る!』

いまにも、馬箭の親父は、血迷つた鷹のやうな顏して、馬箭の部屋へ飛び込んでゆきさうな氣配だつたので、谷は、親父の衣に縋りついて、泣きだした。

と、そこへ、ひよツくりと現れてきたのは、馬箭だつた。

『おい!馬…!大變なことになつた!』

谷は、しかと衣の袖を握りしめて、ふりかへつた。

馬箭も、それとなく、直感して途方に暮れてゐると、馬箭の親父は、馬箭を、凄い眼つきをして、ぎろツと睨みつけた。

『親不孝者にも程があるが、わしをいき殺しにしたやうな、そんな極道は、またとあるまい。こらッ!珍太郎ッ!』

云ふが早いか、卓上にあつた水飲の花瓶を――えツ!と、掛聲もろとも、頭上へ、ふりあげた。

スポーツ藥 サロメチール

たゞ皮膚に擦り込めば宜い

運動後の疲勞と筋痛とを放置するは危險である、たゞに翌日の競技コンディションを不良ならしめるのみでなく、屢々肋膜や關節に重篤なる炎症を誘發する

その手當法として…肩、腰、腕、脚などの硬直又は腫脹したる部位へサロメチール塗擦が最も實効的である。

競技の前に用ふれば清爽なる快感を與へつゝ皮下に滲透して、筋肉に生氣を賦與し……運動能力の昂進劑としても素晴らしい効がある

Salomethyl for Sports

優勝の秘訣?

翌朝までに…疲勞と筋痛とを解消するにある!

浴後と……寢る前とにサロメチールを良く塗擦して。

一圓 五十錢 二圓五十錢 藥店にあり

東京・大阪 田邊商店

S 597

深し・師の恩

忘れかねた舊師へ 童心こめた贈り物

暑休を利用してクラスの代表 はるばる平壌からの訪れ

離任した恩師がなつかしく、夏休みを利用して、はるばる平壌から京城までその恩師を訪ねて級友四十何名の誠心をこめた記念品を贈呈したといふ一人旅の少女がある。少女―平壌南山公立普通學校五年生村英子(一二)さんが、慈愛に滿ちた恩師をタッタ一人で訪ねて來るまでにはかうした涙ににじむほゝゑましい師弟の情愛が讃まれるのである（寫眞は村英子さん）

平壌南山公立普通學校訓導岩崎八重子さんは去る五月に京城府外漢江里の公立普通學校に轉任となつたが、その時受持兒童は親を失つたやうに嘆いたのであつた岩崎訓導が平壌を去つたあとで、受持兒童だつた四十九名は、ひそかに醵合しては、先生のご恩に

酬いるには どうしたらよいかといふことに就て協議した結局保護者や學校には内密で五錢から十五錢までを持ち寄ることにして、集まつた金が四圓となつたので、記念品として時計を贈ることになつた。平壌の時計屋に相談すると、話を聞いた時計屋さんスツカリ感激して上等な時計を提供してくれたのである。さて先生に贈るに小包では破れはしないかと子供心の心配から誰かを代表として京城に派遣することになつたが、學校に無斷ではいけないのでとうとう校長先生に相談したところ、感激して途中まで出かけるのはよくないとのことで遂に夏休みまで待つて、村英子さんが、代表として

タッタ一人で 例の時計を大事に抱いて來城、きのふ漢江里にゐる岩崎先生を訪ねたところ先生は、この兒童達の純な心持に感激の涙を流したのであつた久しぶりで先生にお目にかゝつて、級友から頼まれた使命を果した小さい使者も、うれし泣きに泣いたのであつた

深夜路上で 奇怪なる嫁の取引

危い所警官に救はる

十日午前一時半頃府外高陽郡漢芝面上道洞十四番地附近の路上に於て、しい朝鮮婦人を中に四、五名の男がいがみ合つてゐるのを巡回中の龍山署員が發見、

不審 と取調べた所、同面七六二支那料理業朝鮮人金龍珠(二五)及龍人支那人紀闌澄(三〇)の二人が共謀、件の婦人―京城府外[illegible]洞二一八金順任(二〇)を同府某の支那人御仁(三〇)の嫁に世話すると甘言を弄して深夜にかゝはらず誘ひ出し前記の場所で、嫁取引の相談中であつたもので、既に紹介料として金順任から

廿圓 を受取つてゐたものと判明、危い所を救はれたが同人等は他にも婦女誘拐の疑ひあり目下嚴重取調べ中

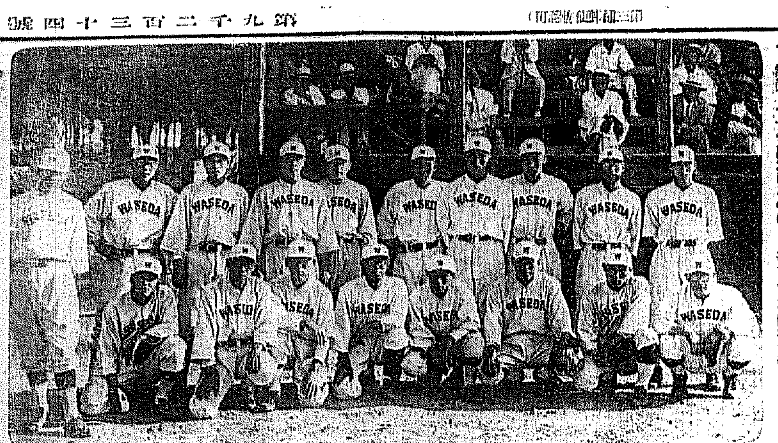

來城する若き早大ナイン

滿洲國奇緣

滿洲語の創成者 達海の墓發見

鴛淵さん喜んで渡滿

【奉天九日發通】 滿洲語の創成者達海の墓は奉天城東五里の地點にあることが判明し考古學研究家の手で調査中の處、七月末奉天

兵營內 に移つてゐることを諒知、滿洲考古學研究の因緣から廣島文理科大學助教授で內藤湖南博士の女婿に當る鴛淵一氏は右發見を機に[illegible]滿洲文化の跡を[illegible]ねて八日午後二時十分着列車にて來奉、直に衛戍司令部を訪問したが同助教授は語る

達海は清の太祖太宗時代に於る學者で蒙古語より滿洲語を編み出し後書の完成をなし滿洲文化の恩人とされてゐる人で卅六歳で逝去した少壯學者であつた。はからずも同氏の墓が數百年後の今日而も滿洲國

成立後 に發見されたことは若き學徒の喜びに堪へぬ處である。早速墓を弔ふつもりです

なほ同助教授の話によれば內藤博士も之が顯彰を引提げて研究の爲め渡滿すると

日焼止に ヘチマコロン

明大の自動車隊 京城入り

東京から新義州まで自動車道路征服の壯途に上つた明治大學自動車部員一行七名は九日夕入城十日午後本社を訪れた、一行は先鋒二名とダッヂ 五名は三三型新シボレーを驅つて各自交代にハンドルを握り往復三千哩のコースを走破するもので、十日は疲勞の體を休めて十一日早朝新義州に向け北行する豫定である、出發以來連日の雨に惱まされ半島に上陸してからは更に交通杜絶の災難に遭ひ乍らも若人の意氣高く白の作業服を黒く染めて一同頗る元氣、所期の目的貫徹に最後のコースを急いでゐる（寫眞は本社前で）

戰場勇士の氣の毒な死！

羅南で病を押して 一家の爲め働いた人へ同情

一家の糊口を見捨てゝ滿洲事變の最前線に勇戰した勇士が不幸陣中で病を得除隊されたが、遂に一家の生計の爲自動車運轉手に從事中死亡した、戰後哀話がある。山口縣[illegible]出身の三木[illegible]氏(二五)は昭和六年一月北鮮の步兵大隊に入營其後上等兵に昇進、十二月滿洲の野に出動

轉戰幾多の 勳功を樹て[illegible]に編入され各地に轉戰したが、不幸[illegible]に罹り其後京城第一衛戍病院に還送治療中兵役免除となり昭和七年七月[illegible]羅南生駒町に歸還、貧乏一家五人の生活の爲止むなく病軀を押して街頭に出て自動車運轉手を働いてゐたが病狀惡化し遂に去る五月羅南衛戍病院で死亡したものである このいたましき勇士の末路に羅南在郷軍人分會では[illegible]五十枚を印刷し三木一家の救濟に盡力する一方、軍部初め有志其他で七百餘圓の同情金を得、同分會が貯金通帳を保管して

必要に應じ て手交する事となつた。軍部ではこの傷病勇士に與へられる世の厚い同情に感泣してゐる

警官ギャング 死刑の判決

小川は控訴する模様

【岡山電話】兇惡一世を震駭せしめた警官ギャングの元岡山縣巡査小川彌雄(二八)に對する判決は愈よ十日岡山地方裁判所森脇裁判長より死刑の判決が言渡された、小川は數日中に控訴の手續きをとる模樣である

疲れにも屈せず 早大獨特の健棒

目標は京城の諸強チームだ 若人達は元氣一ぱい

わが社の招聘で來鮮した早大野球部第二軍は、日程の關係上新義州の安東倶樂部の試合を最後としてけさ（十日）平壌入りをした 十日、十一日平壌で二回戰を行ひ十二日朝入城

即日 龍山鐵道局グラウンドに臨む筈だが、打撃の猛を誇る早大若人の元氣は非常なものである。一行は東京出發以後[illegible]倶樂部でダブルヘッダーを行つた際連戰の疲勞に遭つて廿名中十四名の病人を出し全快を待たず滿洲へ行つたため連日旅行試合攻めに疲勞してゐたが鈴木の如きは大本壘打二本、小杉、田中(正)二本の各三壘打など早大獨特の

長打 の連發で健棒早大の意氣を示してゐる、これに反し守備は病後とて些か失策多かつたが、對安倶戰以來、目標の京城を睨めて元氣を盛返して來た、將部監督はみんな京城へ行くのを待ちあぐんで居る有樣です、強チームが揃つてゐる京城でウンと鍛へて頂いて秋のシーズンに備へたいのです、最早や遠征にも馴れて來ましたので、漸次身體の調子も回復して來ずと漏らしてゐる

京城 の四大戰にはベストを盡して善戰するであらう（平壌にて大野特派員）

全鐵道庭球戰

全鮮鐵道局々友會支部の優勝旗爭奪庭球大會は來る十三日午前九時から龍山鐵道コートにて開催する

三十男が 月尾島で自殺

【仁川】東京市日本橋區通り三丁目無職國分誠一助(三〇)と稱して八月正午頃から月尾島潮湯新館ホテルに止宿した男が九日午後二時頃カルモチンを飲み吝園中で女中が發見、直に府內仲町川口病院に收容手當を加へたが同八時半絶命した 現場には[illegible]に宛て息子を頼むと認めた簡單な遺書と飲酒料を先拂ひした殘金六十錢在中の財布が發見されて居たが身許はあまり立派ではない

退鮮御挨拶

在鮮中は公私共一方ならぬ御懇情を辱ふ致し深謝候尚出發に際しては炎暑にも不拘態々御見送被下候段誠に有難く厚く御禮申上候

八月十日

菊山嘉男

琴

あつ！冷い髑髏 怪奇事件の發端

若妻殺しの罪はれて（七）

昭和六年七月廿三日、それは鐵道の標的となつてゐた美貌の妻、初子さんが二十歳を一期として兇手に仆れた日である

☆……☆

その日同地の機關分局に主任として勤めてゐた良人[illegible]君は、[illegible]事件直後で繁劇な事務に疲れた體を自轉車で飛ばして自宅に歸りついたのは午後三時半ごろだつた、いつもの通り愛妻の笑顏を期待した安藤は冷たくも閉されてゐたのに不審を抱いたが既にでも出てゐるのだらうと思つて裏口にまはつた、すると一寸入の窓のつきさらもないその木戶が一尺ほど開いてゐたのである。裏庭には夏草が晴らかに咲いてゐるだけで愛妻の姿は見えなかつた。そのはずだ、初子さんは、既に冷たくなつてゐたのだから―

☆……☆

[illegible]吉君は、屋內に入つた。どうも居る氣配がない。三疊の間に上つて還突を通り六疊の戶をあけた時おゝそこには帶で首をしめられた妻が朱に染まつて仆れてゐたのだ頭をやられてゐる。鮮血そのものだつた黒髮は血みどろだ。色を失つた彼は思はず、彼の女の頭を抱へたが、次の瞬間には、三疊から裏庭に飛び出して例の裏木戶から表へ、そして際川機關庫へかけつけてこれを報告するや再び自宅して、また裏口から床の妻の側へもどつた。彼はつぶる胸をひきしめて死骸の首にまきついた帶をゆるめ顏や大腿部を調べたのだつた

☆……

丁度その時際川機關庫が訪れた。彼は安藤に走り出て、內からかけられてゐた突張棒をはづして戶を開き、同機關庫を迎へたのである彼が歸宅した時安藤のあかなかつたのは內から突張棒をしてあつたからなのである。さて、犯人は何者か――ここからこの事件はいよいよ怪奇の正體を現してゆく

今夜！ 七時半から 日本舞踊の夕

京城公會堂であります

石を鳴らして 新手の無錢飲食

毛色の變つた無錢飲食―九日午後七時半頃京城新町飲食店街內方に一人の內地人青年が來てポケットをいぢくりながらさも金があるりさうに裝ひ三圓五十錢飲食その金入れ音をさせてゐたものであるまゝ逃走せんとしたのを使用人が發見、取押へ新町派出所へ突出した、この青年は茨城縣生れの無職小池誠(二三)でポケットの中に小石

ジール 正確で狂はぬ 体温計

盛り場に出沒する スリ五名一網打盡

尾行男からばれる

九日午後八時頃京城鍾路通りの雜沓中で婦人の懐を尾行する擧動不審の男を鍾路署員が引捕へた、この男はスリ前科三犯金[illegible](三五)といひ、その

自白 によつてスリ團の根城を襲ひ、そのグループであるところの前科三犯金[illegible](三九)同二犯李貸男(二五)および同三犯崔明來(二一)外一名を一網打盡にして引揚げた共に札つきのスリ常習犯で、今年四月頃から團體を組織し四月廿二日東大門外[illegible]から十五圓餘入りの懐中を掏摸つたのを手初めにその後府內各所の

盛場 に出沒して二百餘件、その金額千圓以上を稼ぎ廻つてゐた惡者揃ひである

故朴孃に 總監が弔慰金 花輪も贈る

十二日執行される朴敬元孃の葬儀に今井田政務總監より花輪および弔慰金一封を贈り、山本遞信局長より花輪を贈呈、なほ代理として目下東上中の佐藤航空官が葬儀に列席のはず

五・一五事件 海軍側公判

【横須賀電報】五・一五事件海軍側公判第十一回目は十日午前九時開廷「問答無用撃て！」との命令を發した山岸中尉の訊問に入り、山岸まづ同志聯と血盟團との聯絡關係を述べ次いで北一輝を國賊と罵ればやはり西田税はその出店であると痛罵し、次いで日本國體の尊嚴は天皇中心の家族制度にありその他の中間機關は一切不必要であると事件の指導精神を語り十時二十五分休憩

高野範士ら 劍客來る

京城でも手合せ

劍道日本に錚々たる名を吐く東京高師教授、劍道範士高野佐三郎氏は滿鐵の招聘に應じ劍士井五名を引率滿洲の野に轉戰、一勝一敗の戰績をあげ一行と別れて歸東の途次、十日朝令息泰正、奥田芳太郎兩教士と入城、池田警務局長初め在京劍客十數名の出迎へを受けて山本旅館に投じた。同氏等は午後一時半から警察官講習所道場で在城劍士を相手に劍道の奥儀を示し市內見物の上一泊十一日朝の列車で退鮮の豫定である

鐵道枕の少年

危篤、身元不明

全北部鐵、大場、新禮間鐵道線路に橫臥してゐた無謀な少年があつた折柄第三三七列車が急停車したが及ばず機關車に觸れて頭部に打撲傷を負ふた。裡里驛に運び同地鐵道醫の手により加療したが生命危篤、身元が判らない

キユーピー マヨネーズ 不意の御來客に 毎日のお食膳に

大毛生液ペトロール

桃屋の わかと桃 品質第一等 東京 桃屋發賣 其他―みかん、洋梨、櫻桃、パインアップル 各食料品店にあり 代理店 京城 辻本商店

ミタマサ ヤスラガ 140 三田政

テントは京城驛前 中西テント

幹部社員招聘 積極方針の下に業務擴張、出張所長二名、監督社員三名、外勤社員數名を採用、年齡卅歳以上、出張所長には住宅手當の設備あり 京城府旭町二丁目 横濱生命 朝鮮支店

尾澤 全治水 たむし、水むし、いんきん 其他皮膚病の良藥 定價 0.20 0.30 0.50 1.00 東京神田九段下 合名會社 尾澤商店

朝鮮おみやげ 京城本町二 電本二五〇 海市商會

內科 胃腸病 神經科 北島醫院 京城本町四丁目百五十五番地（電話本局三二七四番）

治淋新藥 日英米佛特許 ウラルゴール 特に慢性の淋疾に 從來の洗滌注入等を更に簡單に更に便利に同時に更に有効ならしめたる尿道挿入藥なり 無刺戟にして使用法簡易なれば患者の旅行中にも之を携帶せしむるに便なり。 ▽各地一流藥店に販賣せり ▽文獻集進呈す 東京市日本橋區本町 友田合資會社

〇〇〇〇〇

南京虫退治は こうするに限る 南京虫は抵抗力の中々强い虫で、驅除が困難ですが、衛生試驗所の試驗の結果によると南京虫退治に最も簡單な方法はこうです。液體イマヅ芳香油を南京虫の巢窟へ撒布すれば、南京虫は一たまりもなく即死します。しかも疊、什器等を汚す憂は絶對にありません、尚疊の下に新聞紙を敷きその上にイマヅ蠅取粉を充分に撒布して置くと、退治後南京虫の移殖並に發生を防止しますから退治の効果が永續します。是非御實行下さい。

朝鮮土産に？…白頭山特産ツルチエクに限る

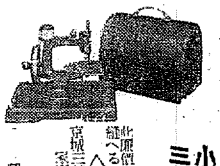

斷然模造品を一蹴して全國的に賞讃集まる!! 英米伊各國より注文を受け機能の優秀を確認せらる 小型ミシンの王者 リードミシン 九圓五拾錢 堅牢優美なる木製カバー並に引出台付販賣、既許値段にて シンガー小型ミシン以上の機能を有し大型ミシンで縫へるものは何でも縫へる、一戶一臺永久の實用品 △御家庭用に △學校用に最適品 京城三越、和信にて一齊販賣―鮮內一郡一店特約店募集 家庭婦人の御副業に適し收入多大 京城府蓬萊町一丁目五 電話本局 長八〇四 長四〇八 長三五六二 朝鮮總代理元 朝鮮煙草興業株式會社毛糸部

男 絶對破れぬ高級品 あかふねのサック 女 高級スキン 簡易品 最新珍型サック 衛生綿帶 男女衛生用具 早漏防止器 男子若返り ブレザー 特許品 ユーセー ダッチペツ サリユーム りんの玉 婦人衛生器 珍品 花柳病 婦人病 性病 薬品 粹珍 京城物品 元祖專門店 あか船 性の百貨店 紙草栗和定價表 進呈 御註文は通信販賣、小包にて御送附致します 京城本町三丁目 あかふね本舖 振替京城二一五二二番

ナニワホテルの特色 一、室料の低廉なること 一、位置は第一等の便利な所にあること 一、サービスが行届いて而も一割チップなきこと 室料 一、八〇 二、七〇 三、一五 三、六〇 (バス付)四、〇〇 (バス便所付)四、五〇 ナニワホテル 大連市浪速町・電話代表七一六四番

投網 釣具 優良品ヲ豊富ニ低廉ニ 撚糸製 四分目 二尋 十圓 五分目 二尋 八圓 霞網 三間 三圓 其他麻糸網糸製各種 釣具ツギ竿各種品揃 京城永樂町二ノ六九（本町裏通） 漁具 釣具 吉備商會 電話本局三〇一四番 振替京城四三二八番 定價表(御小賣)進呈

京城唯一の山水美備の景勝遊園地 會席料理 席貸 待合 貸別莊 旅館 龍鳳亭溫泉 府外鷺梁津漢江道精舍 電話龍山一三三六番

こりやどうじや　【ロサンゼルス發聯合】誰を救ひたいか、誰に救はれたいのか、去る七月五日當地で行はれた十七豪洲防衛隊艦に從つて行はれた救難訓練の餘興にう…ずるポーリン・ペトロビッチ嬢と水兵さん

シヤツクリ・びつくり
昔からいろんな秘傳が殘つてる
數々のなほし方のお話

まあなんていやなシヤツクリでせう、その療治には古來簡易の二法があり、所謂實證（卽ち病者が胸内に充滿してゐても脾力の根實强壯なもの）に對しては、先づ、半夏瀉心湯加茯苓（二）小柴胡合橘皮竹茹湯その他の類で調用し、而して虛（病者が未だ去らないのに微力が既に衰之のもの）のものには（一）丁香柿蒂湯（二）附子理中湯など運用したものですが、咳逆の何れの場合にも用ひたものは丁香柿蒂…

更に簡單なものには藥の應用力又は鍼灸などがあります、卽ち前の燈は將來の名醫多紀茝庭先生の推揚する所で『蠟燭搖…』の著に前の燈を與へて效あり』と言ひ又多紀樂眞先生は『刀豆…技核の方は奇治なり』と言ふて居られますが、之は何れも

その黒燒　を二…白湯で飲むものであります、以上の外に向嗅法と稱して胡椒や乳香などを酒で煎じて、徐に之を病人に嗅がせる方法などもありますが、更に簡單なもの…

だけで結構です、直ぐに直ります思ふに之は支那最古の醫書たる諸病源候の鍼灸中に『草を以て鼻を指して嚏をせしむ嚏すれば即ち癒ゆ』とあるに基づくもので、後世の醫方類聚には『紙撚を用ひて鼻中を刺す、嚏を得て即ち止む』とありますが何

靈樞には　『噦するとなくしてとく迎へて之を引けば立所に止む、大いに之を驚かすも亦止む』など見えてゐます。嚏をさせるには鼻内の粉末を鼻の中に吹き込み或は金鍼塵の粉末を鼻の中に吹くの法などもありますが紙撚が一番簡單

夏と姙婦の攝生
酒井婦人科病院副院長　七島亦道氏談

その三

第四は運動　適當の運動は身體を強健にし精神を爽快にする位の事は勿論周知の事でありますが姙娠中にありましては、日常個々の作業例へば臺所の仕事或は屋内の掃除等で過激でない事は差支へなく時間の割合の外おすゝめ仕度く更に戸外の運動散步、適度の試みる事は新陳代謝をよくし姙娠の經過を良好ならしめ便秘不消化頭痛不眠等の煩ひを除き得るのであります、併し若い初姙婦にお見受けしますが常に室內に立ち籠りて、運動を避け勝ちとなれば姙娠は往々難產となり又は其の外にも諸種の病氣を來すことが少くありません然し過激な運動は勿論避くべきであります、又重いものを負ふたり抱いたり餅が逝だしく俯仰したり長時間に亘る椅子の腰掛、或は南山不平の道路の車行殊に市内外の『バス』は絕對禁物であります

◇

なほ又長途の汽車自動車の旅行階段『エレベーター』の昇降『ミシン踏』の操作などは流產早產の原因となる事が屢々でありますから充分注意される樣切に御注意致します、交通運輸の進步に伴ひ一方反つて姙娠婦に對して色々の障害を來す事が屢々であります、その外姙婦が閉塞された部屋にとぢこもり或は多人數集合の激場、劇場等の空氣の汚れた所にある時は往々眩暈卒倒等を起す事があるから前記の注意と同樣に忌むべき事があります

割れたまごをゆでる時
あなたはどうなさいます

殼にひゞが入つたり、割れかゝつてゐる卵をゆでる時には卵を鍋に一杯入れた水でゆでれば、中身が流れ出ないのです　みます、卵の殼の利用法には色々ありますが、これはその中の一つ一殼の底にきりで適當に穴をあけたものは漏斗の代用になります、金製の漏斗は酸類には使へませんからこれなら大丈夫です

舞踊『北州』　さく夜京城公會堂日本舞踊大會で若柳吉三郎師の名技

映畫と演藝

業界片々錄
教育映畫關税撤廢運動

教育映畫の關稅撤廢は全世界の教育映畫業者及び關係者によつて叫ばれ、既にローマの教育映畫國際聯盟事務所に於ては各國關係者が集つて數回に亘つて議論會議を行ひ、我國でも文部省が力瘤を入れて近く條約會議を開く迄に運んでゐたが…

【大】　藏相が財政困難を理由に取つてゐるので文部省も遂に一時匙を投げるの餘儀なきに至つた、斯て日本の不參加に加へ各國も現下の不況時に際し現在に於ては實現困難としてゐるので同問題は遂に暗礁に乘上げた形である

樂手の失業
恐怖時代

遲々として進展しなかつた邦畫トーキーも松竹キネマの積極策に次いで日活でもウエスタンと提携し…他各社のトーキー進出機運が漸く濃厚となつて來たので一時平穩であつた說明者、樂手の生活の脅威の

【聲】　が再び擡頭する傾向であつ、松竹では來るべきトーキー時代を考慮して現在の說明者、樂手等に對しては他の社員に比して優遇してある程だが最近これ等を考慮せぬ理由常識的に樂手の整理が既に立つて多く、全部を一時に解職するのは營業に支障を來たすので順次人員を減ずるといふ所謂分解方法を講じてゐるので、月下樂手恐怖時代が現出してゐる

邦畫界　陣容立直しに飛躍を期してゐる帝國キネマは秋季シーズン目がけて積極的に活躍するため再興大阪本社に幹部協議會を開き秋への對策、館主へのサービスについて種々協議を重ねることゝなり永田社長は出席のため十日頃上京するがこれを機會に毎月一回本社で打合せ會を開くと

×

蒲田の名物與太者トリオ第七次作品杉狩渚監督の『與太者と海水浴』は海岸ロケを續けてゐるが、今度は蒲田が新設備した水中撮影用ボックスを使つて葉山海岸で海底撮影を續けてゐる

◇今日の邦畫製作界を一瞥するに松竹は本格的スタヂオを設け、日活はWEと組み、その他大小プロ何れも陣容を整へてトーキー戰線に乘り出した
◇現在まで幾多の邦畫トーキーが市場に出されたがその內容は何れも雜であり、各國のそれと比較する折それは餘りにも貧弱すぎた、邦畫製作者の腹は當初トーキーは一時的なりとし更にその經濟的立場から尙もサイレントを固執した
◇しかし如何に所謂觀客大衆が愚なりといへどもサイレントを見ても既にこれらの大衆を惹きつけることの不可能を知り、こゝにトーキーに興味を初めたのだ
◇製作者と同樣たかをくゝつてゐた說明者、樂手等はまじめにその前途を考慮せねばならぬとになつた

けふのニュース

大正館もけふ十日から恒例興行に林長二郎映畫デー、まづ時代劇は…

映畫雜誌新刊紹介

★『映畫評論』八月號—さきにちよつと紹介した『映畫評論』八月號が出た、本號は『世界映畫最近の動向』を主題として各國別に岩崎、内田、飯島その他の權威者を動員し、夏枯れとは言へ充分の力作を示してゐる、その他、岩崎昶氏の『トーキー脚本の新傾向』、馬上義太郎氏の『レーニンの映畫論』、米島豪夫氏の『イワンとドブジエ』、八雲恵美子の特別出演の『現代吉殺し』現代劇は例の『金色夜叉』全十卷

ン』翻譯『ニュース劇場論』などの注目すべき力篇、特輯映畫批判には『鬪獄の一生』『四十二番街』『戰鬪よさらば』がある（東京市淀橋區戶塚町二ノ九二四その社—四十錢、送料一錢五厘）

今晩のラヂオ

◇第一放送
同六時〇分　數學史物語（三）　藤原　匡男
ピタゴラス
同六時二五分　趣味講座　島薗　紀
の秋風の歌に就て（二）
同七時〇分　ニュース、天氣豫報　渡邊　保
同七時三〇分（B）講演　いつも新しい日支親和論　澤村幸夫
同八時〇分（B）尺八合奏　皇軍行進曲　酒井竹保作曲
指揮　酒井竹保
同八時二〇分（B）…
大阪ラヂオ・オーケストラ
指揮
同八時五〇分（B）義太夫…
◇第二放送
同六時〇分…

紙上病院
本田博士答

黄疸の時
かうして養生
便通をよくし脂肪をさけよ

【問】　小生現在身體共に十日前から『オウダン』目の玉まで黄く小便はなはだ黄く困つて居ります、何か家庭治療法はありませんか

【答】　黄疸は膽汁色素の爲めに皮膚や粘膜が黄色くなるを云ふ一つの症狀から出た名前でこの黄疸を起す病氣は澤山あるのです即ち膽石症、膽囊炎、膽囊腫瘍、急性黄色肝臓萎縮、肝臓硬變、傳染性黄疸、カタール性黄疸等々初め何ほど他にも色々あるので御尋ねの如く唯黄疸を起して眼や皮膚が黄色くなつたと云ふ丈では果して何病に原因する黄疸かが不明で從つて家庭治療法も說明し兼ねる譯ですが一般に最も多いのは前記のカタール性黄疸であります。

×

本病は多くは十二指腸カタールが原因で之れが療法としては先づ便通を整理するのが第一に必要で朝空腹の時に天然カルルス泉鹽の一〇、〇—一五、〇瓦をコップ一杯の水に溶かして服用し少くとも一日二回以上の軟便を排泄する樣にし成るべく脂肪の多いものは食べない方が良いのでありまする丼物の蜆汁が良効ある樣に聞いて居りますが、醫學的には未だ說明されてゐないものであります

本症が終るに當りまして何つけ加へて申上げますがどうしても避けられぬ場合以外には分娩の部の緊張、下腹部の緊縮、外陰部の浮腫しびれ、外陰部の疼痛、靜脈瘤などある場合には手當の遅れなき様早期に專門醫に相談され徐ろに適當な治療を受けて後日を過し後日に殘さぬ樣御注意が肝要であります（完）

……の手術によつて處置を要する事柄は豫めの診斷者でも豫らされるものでありますから自己の姙娠と云ふ事を忘れてはいけないのでありまます、何分病的の事には專門人よりは一層近隣に親しむ次第でありますから充分に注意されて一定時間の午睡は習慣づかぬ程度になさつた方がよいと思ひます

◇

第五に睡眠でありまして　この睡眠の不足は、直ちに心身の疲勞を來すものでありますから姙娠中は特に留意して假令辯護を樂しまむる事であつてもそれが爲めに夜眠を妨ぐる事は勉めて避けねばなりません、之に反し姙婦は睡眠を催し易く偽り長時間に過ぎるのもよくありません、卽ち惰眠に陷らぬ樣適度の安眠こそ望ましいのであります。又姙娠中は從來の習慣によるべきとはいへ本人の

お茶漬御飯の榮養は少ない
お米と漬物の榮養價

よく御主人の勸めに出た後に奧樣たちはお茶漬御飯をサラサラとやります、榮養學上どうでせうか、白米にした事だけでも榮養價を少なくしたものである上に、それを又洗つて御飯を炊くのですから、榮養價は何程…

少な　くなります、白米を洗ふと十五瓦の蛋白質と四十二瓦の脂肪、更に三瓦の含水炭素と七瓦の灰分も失ひます、假りに一日に三合五勺の白米をたべるとすればこの榮養量は三八、六五の蛋白質と一、二瓦の脂肪、三八七、六瓦の含水炭素といふ事になり、その熱量もやつと千七百十四カロリーしかありません、そのおかずにする漬物のキウリ、キヤベツ、蕪大根、ツケ菜といつたものも脂肪の含有量は極く少量です、消化酵素

澱粉　を消化するヂアスターゼとか蛋白質を消化するプロテアーゼとか、又は脂肪を消化するエステラーゼといふやうなものが少量ではあるが、含まれて居りますので、消化を助けます。そのうち漬物は少量のビタミンAがありナス、キウリ、大根、キヤベツ等のヌカ漬又は麴漬の中には少量のビタミンCも含まれてをりますが普通の米飯ですから榮養學的にみればお茶漬に漬物だけでは

完全　に子供の發育する狀態しておくことはできないし、又大人であつても榮養缺乏を來し、身體の抵抗力を減退せしめ、從つて病氣になり易い素質を作つて色々な病氣に罹り易くなります、特に寄生蟲、例へば回蟲、十二指腸蟲などにとりつかれ易くなる。又漬物とお茶漬を長く食べ續けてをりますと、お茶の中にあるタンニン酸の爲めに消化を悪くし、胃腸を害し易いといふことになりますそしてまた漬物類は

纖維　が澤山あるので消化不良、胃腸障害を起す樣にもなりませう、とは云ふものゝ一方夏の非常に暑い時に濃厚な食べ物、つまり蛋白質や脂肪の多いものを食べると、嘔吐に帶を増し易くもあります

銀鱗躍る
仁川沖釣り大會
八月十三日【第二日曜日】

▲往き　八月十三日午前六時京城驛集合の上六時二十五分發の列車で出發（列車中で乘船券を拂乘す）
▲歸り　同日午後五時上陸、獲物檢査所で獲物を審査の上、仁川驛午後六時十五分發で歸途につく
▲場所　仁川沖赤ブイより巧藥島までの海上とす
▲會費　金參圓也（往復汽車賃、船賃、餌付き、但し辨當を含まず）左記申込所で會員券と引換へに拂込まれたし
▲人員　百人限り（定員に達したら締切る、至急申込みを乞ふ）
▲賞品　一等（優勝カップ）以下十等まで（各等三名づゝ三十名に對し賞品を呈す、外に大物賞として一等（御賞白米四斗俵）以下三等まで
▲會員申込所　花園町花岡商店▲明治町二丁目福島商店▲南大門通り二丁目網久商店▲永樂町吉岡商店▲太平通本社事業部

主催　京城日報社　每日申報社

圍碁對局（九）
本社特選

先番　互先　五段　岩田　春治（三段）
中川　新（三段）

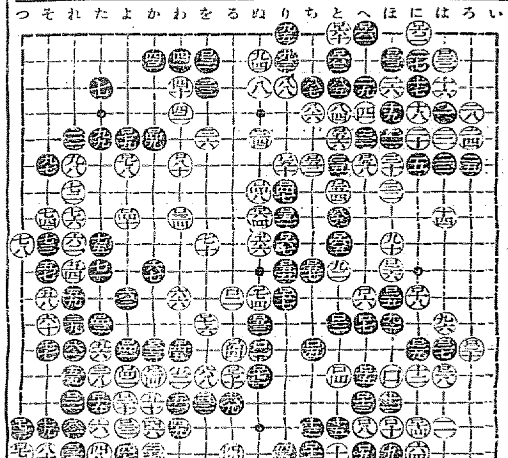

（棋譜第百一手より第百二十手）
一へノ二　二とノ一　三ぬノ八　四とノ九　五ぬノ九　六りノ九　七よノ十八　八かノ十八　九るノ十四　十ぬノ十七　十一つノ十七　十二つノ十六　十三ぬノ十一　十四わノ十三　十五をノ十二　十六りノ十一　十七よノ六　十八よノ五　十九わノ六

對局者の感想

岩田曰く　一六〇目下悪い手順で先手三目の八ネ粘ぎを手に合はされて仕舞ひました、一六四と打たれて勝敗不明となりました、一六五も一八〇と打つ處かも知れません、一七三は（よノ九）と打つ方が無難良かつた

蟬のかたきを
蜂が討ちます
刺されたらかうなさい

この頃子供さんがせみとりに行きますがそんな時よく蜂にさゝれるものです若蜂に刺された時はどうしたらよいか、次に簡單な手當法を述べてみませう、先づなるべく早く蜂の針をとり、その傷口は鋏を切つた切り口で擦く密ればよいのです、或は又、ハーホルンをつけても、アンモニアをつけても効果があります、それでも痛みがとれません時には、五十倍の硼酸水で濕布しますればずつかり治ります

針のしまつ

澤山の縫針を針入れにしまふとき、濕らないやうに齒磨粉の中に埋めますが、ついでに磁石の小さいのを入れますと、針はいつも磁石に吸ひついてゐるので取出すのに大變便利です

讀者欄

▲ポインターかセパード又はセッター種の犬の子二三ケ月位になつたもの御讓り下さい（鍾路一變犬者）▲年齡二十八歲ひのえ午故婚期遲る、身體健康容貌十人並以上日下官廳に勤む（先方三十二、三歲より三十五、六歲までの身體壯健にて理解ある方）右御世話致しまず、御照會は京城明治町一丁目四一菜館阮方マルキト生▲市中で暖房兩棟をしてゐられる方を知りたい（暖房生）▲明治町の十九の娘、看護婦に經驗あり雇つて下さる所はありませんか（大和町二丁目三九石田取次所に通信）▲四十九▲家庭に於て商事の樂を學びたい方はございませんか小生は專門學生（市内旅館洞一二四産業成）▲本館を利用して結婚御取を目的として居る不得意な中年婦女が居る一般の御注意を促す（ブラックスト係）▲私は一人の子供がありますが御り手はかゝりません家の都合上子供を連れて家政婦又は御得意先にお使ひ下さい料理裁縫の心得あります▲內鮮人位の部屋だけ貸して下さい龍山方面又は三坂通、西大門町、岡崎町あたりを希望（A I）▲私達三人キャンプをしようと思ひますが、誰かテントを一週間一圓五十錢位で貸してくれる人は御座いませんか（キャンプする者）▲內鮮婦人の方四、五十錢位の方身體頑健で北向方面に約一年間位炊事婦として雇入度し希望者は龍山電話五番へ▲二十一の京龍出身の男若年學校卒業の部等に經驗あり印刷所方面に使つて下さい（お願ひ生）

アセモの　ただれは　アセモローション
水藥にてシミずにカユミも止り奏効確實の逸品
（全地デパート一流藥店にあり）
本家七ふくや伊藤長兵衛
製造所　神港藥品研究所　發賣元　京城仁川北島藥店

今も　昔も
效能で賣れる　ぜふく　ひふくそり
効能　のぼせ上を引下げ便通をよくし梅毒其他諸毒を下す
藥價　半週分廿五錢　一週分五十錢　三週分一圓卅錢　五週分二圓　▲送料十錢海外四十二錢
大阪高津表門筋　本家七ふくや伊藤長兵衛
振替大阪九七三・電南七二九

設備完全なる專門店
アート　高級萬年筆
金一圓五十錢以上、二ケ年間保證付
米澤萬正堂　京城本町

水虫に　早く良く効く　ポンホリン

中島病院　內科　小兒科
院主　中島貞信
入院隨意
京城明治町二丁目（本町明治屋橋より入）
電話本局二五七八番

小兒科　吉田醫院
醫學博士　吉田得次
診察　自午前九時　至午後二時
京城旭町一丁目（新町通十一番地）　電話（本局）四八四一番

カゴメ　ケチヤップ
和洋料理に　なくてはならぬ調味品
愛知トマト會社

月やく
お困りの方に身體に少しも害なく安全によく効く藥があります
お迷ひなく、この手當の方法は經驗ある者の…古い迷信と誤用を生命とする本園へぜひ一度御相談下さい、これまでの經驗でよく治りました方が…經驗談を無代で差上げます
大和國生駒郡　保育劑本舗　辻野莊園
振替大阪二〇〇番

獨逸バイエル製
説明書無代進呈
BAYER
アダリン錠
催眠鎮靜劑
アダリン錠　30錠(0.1)¥1.40　10錠(〃)¥0.60
»Bayer-Meister-Lucius«
バイエル・マイステルルチウス藥品合名會社
神戸局郵便私書函一〇七
AD 194

米生産統制と朝鮮 【下】半島民間有力者に聴く

研究の餘地あり 澁谷鮮銀調査課長

◇……米穀生産統制問題については恐らく內鮮的見地から將來研究すべきであらう。お互に我利々々を主張して折角の統制問題を滅茶苦茶にするやうな事はお互に慎まねばなるまい。特に鮮側を押し立てゝ反對運動に行くやうな事は手控へても宜いし、農林省あたりでも宜しくしてゐる事と思ふ。宜しく相互に合理的な解決を發見する事に協力努力すべきではなからうか◇……別段私見もないが、强ひて申せば生産統制問題に先立つて米の消費增進に關し、研究の餘地があると思ふ。三井不二興業等の言はれるやうに米の澱粉なども一策であらうし、これに類した方法は幾らでも考へられやう。さらに又米の貯藏に關しても工夫の餘地はあるまいか。勿論米にして了へば、殆んどすべてが軟質米だから、永い貯藏には堪へ得まいが、籾の儘でなら、乾燥を吟味しさへすれば、隨分多年の貯藏も可能であらうと思ふ。私の聞いた話では、或る人が明治六年の頃から今日まで異常なく保存してゐるとの事である、斯樣な事實と經驗とをして研究乃至貯藏の研究を徹底せしめたならば、新局面を打開する事も困難でないやうな氣がする

補償率は公平に 野田殖銀公共課長

生産統制に關し、私をして言はしむれば、內地と朝鮮との特殊事情は充分考慮せねばなるまいと思ふ。いま內鮮の水稻反當收量を比較してみれば、內地平均は約一石九斗だが朝鮮は九斗にすぎぬ。即ち朝鮮は內地の半分にしか相當しない譯であるそしてこの事實は何を語るであらうか。云ふまでもなく朝鮮の農業が內地の農業に比較して半分も生育して居らぬ事を證明するものである。言はゞ搾取時代の半島農業に生産制限を行ふ事は若芽を摘みとるやうなものだ。だから未墾地開拓・地目變換・干拓事業等による新規增産は勿論無條件に手控へねばなるまいが、産米增殖計畫による水利事業及その他の農事改良施設に對する制約は可成りに重大な問題だと考へる。しかしどうしても生産制限を行はねばならぬとすれば、その時は充分補償してやらねばなるまい。その補償率の如きも右の內鮮特殊事情に鑑み、特に朝鮮の將來における增産可能性の利益も充分考慮した上で決定さるべきだと思ふ

文字通りの夏枯れ 悲しむべき貸出爭奪戰 預金逃亡の憂慮も去らぬ

半島金融界の近情

下半期に入つて內地に呼應して預金利下げを敢行し所謂本格的低金利時代のふろしきをあげた半島金融界の近情は、至つて不振狀態を示し特に八月の夏枯期を迎へてからは一層閑散を極めてゐるが、受信及び投資兩業務側に觀れば左の如くである

受信方面

七月初利下を敢行したが、七月末京城組銀の預金高は九千六百十五萬圓で之を七月中旬と比較すると却つて五百一萬圓の增加である。だがこれを以て直ちに預金利下げによる預金逃避の徴候が全然杞憂だつたとは言へぬ。その理由は第一に右預金增加は主として殖銀及第一銀行の定期預金增加に基くもので、それは主として內鮮利子差を狙つた內地資金流入によるもので、鮮內預金は一向殖へて居らぬ。第二には利下による預金逃避は、大體半ヶ年を通じてみなければ判明せぬもので預金者の利益を來たす拙速して見るものもある位だから、一ヶ月位ではわからぬ。次に預金科目について見れば、却つて特別當座と殖銀振替預金が減少してゐる。それは商人の手許融通資金の窮迫を物語るもので、商取引不振の反映である。斯樣なわけで利下げに伴ふ預金逃避の朝鮮側に對する脅威も今後徐々に實現するものとみられてゐる

授信方面

次に貸出方面について見れば七月末一億四千六百十一萬七千圓で、七月中旬に比すれば減少だが前年同期に比すれば一千萬圓の增加である。

しかし折角の金利低下にも拘らず新規貸出は全然皆無である。各行は徒らに貸出金利を競つて引下げ、中にはコストを割るものすらありそれも漸く相互の貸出先爭奪に憂身を窶してゐる悲しむべき現狀である。更に商況は米價の低落傾向によつて一層暗澹たるものがある。米を中心とする半島金融は政府資金上、低資融通によつて窮しい制約を受けてゐる折柄、此の上米價が低落してゆけば、全く手も足も出なくなる……商目下は秋物仕入時期だが、商人は何れも手控氣味で、これに對する金融も例年より却つて閑散な狀態である

蘇油の松方氏 六社と提携 商工省の調停に應じ

日本ガソリン販賣は本年度は英米蘇聯と提携して結ぶ協定六社の獨占を目指し、ソ油が新進出、內地は松方氏系、朝鮮は朝鮮商事が何れも果敢な地盤奪取を爲して紛糾をつげ、ために油價は低落の一途を辿り、ガソリン販賣業者は內地とも相爭ふ苦闘を續けてゐるが、燃料國策的見地から商工省が調停の結果、十日正午當面朝鮮商事入電によれば松方氏系石油も協定六社と提携し、販路協定價格協約の申合に加入するに決定をつげた模樣である。この推移から見て朝鮮商事も六社協定朝鮮側方部と當然提携する事と見られてゐるが、右について同社若本社長は語る

本社の立場は松方派油の協定參加否に拘らず直接何等の影響はなく、當社はこの事業に支障下されば商發展に對する奉仕で終始一貫して營業は繼續してゆける、然し國策として統制の要ありとされ、六社側で一切の營社並に當社關係に對する諒解を一掃して買へるなら、當社も六社側と協調してゆく事に少しの不安も異存もない

上旬貿易 出超千八百萬圓

【東京十日發電話】大藏省發表八月上旬十大港外國貿易額左の如し(單位千圓)

輸出	五七、二三六
輸入	三八、九八〇
計	九六、二〇六
出超	一八、二五六
一月以降累計入超	一五〇、五四四

半島春蠶繭 生産見込み

本年春蠶繭の生産見込は約四十二萬八百九石、前年見込高二千三百三十石で六月上旬から各道とも共同販賣を開始し何から各道とも共同販賣を開始し

七月三十一日を以て終了となつた春繭共販は最初三百三十四萬斤の二百七十四圓、平均二百八十八圓六十錢掛目最高三十六掛最低三十一掛、平均三十五掛一、價格は一貫最高五圓五十錢最低二圓五十錢平均四圓にして石當三十四圓二十錢と本年春繭生産見込高に對する總價格は約一千四百四十萬圓、共販見込總價格九百萬圓に達する旨である

經濟時潮に棹さす 朝鮮の棉花增産 ブロック 【六】

朝鮮商議會頭 賀田直治

むすび

吾人はこの意見に對し賛意を表すに吝なるものであると共に他に吾人の見る所を敍して見やう

(一) 棉價の生産費を割つたるは朝鮮に於て最近十年間に、特殊事情に原因する昭和五六兩年の米價の低落に影響せられたる他に、二箇年ありしのみなりと聞く、今や米棉生産費は漸かに朝鮮棉を抱へ、棉一斤の小商價は朝鮮にては十錢內外なるに米國にては八仙との事且つ米國政府の生産統制ある今日、朝鮮に於て生産費を割るが如き棉價は、近き將來に於ては想像し得ぬと考ふるも、從來棉作の消長は一に棉價の騰落に支配せられ、棉付者の心は主にこの點に存するを以て、安心の爲め最低價格保證の方策に出づるは、先決的緊要事項と思ふ。恐らく將來良く政府の財政を煩はす事はあるまいと思ふ。素より國策上の問題解決のため政府は多少の犠牲を拂つても斷乎として之が增産を期するの要あるものと信ず。しかも其の方針如何では生産者の共同積立制度をも併用して、耕作者をして安心して增産に勉勵せしむるの方策が先決的緊要の事項と思ふ

(二) 農村振興のため適切なるは棉花增産である。これより多角形農法が有力に行はれ、男女勞働の活用・生産により農家を潤すもの、實に棉花に勝るものはないと思ふ。朝鮮には須らく水田に米を成功せるが如く、畑作には棉花を主とし、兩種の作物も適當に調和按配するを期すべきである

(三) 棉花は纖維工業原料として以て工業を振興し、人口を殖やし、交通・運輸・金融・商業諸機關を活動せしめ『農業朝鮮』と併行して『工業朝鮮』を基礎づくる第一物と思ふ

(四) 商工業と農業とを併調し、纖維の耕作の外、工場附屬の農場的棉花を導き、相まつて改良綿の生産を期待し得るものにして、しかも農法と經濟との點に於て何分大の改良餘地を有するものと思ふ

(五) 日滿經濟ブロックの上よりするも、棉花の增産は何等支障干格を致す事なく、兩者が最大馬力を出しても帝國棉花需要の半分までに達せしむることは、決して容易の業に非ず、先づ三割位を滿す位が目下の目途たるに過ぎぬと思ふ。これを自給しても一大趣味と思ふ。而かも之れが加工品を多々益々消費の增加すべき民衆の多數を擁する滿洲地に於て、棉花工業の興起することは誠に自然の趨勢にして、之を日本內地と協調し、現在の消費並に貿易の狀勢に順應して、歐滿兩土に適當の工場を分立するは、日滿ブロック經濟の宜しきを制する所以にして、現下の事情は益々之が必要を認めしむるに足り、仍て以て原料の增産し又販賣を潤澤にし、しかも國民の國外發展、企業進展を如實に實現するもの、實に棉花である事を斷言するに足ると思ふ

以上の見解に依り、吾人は陸地棉花の增産を絶叫するものである。宜べなり、昨年京城に開催の朝鮮商工會議所聯合會は一致左記の決議をなし、朝野に訴ふる事となつた。要するに帝國の策動に日滿經濟ブロック完成の第一段の問題として、棉花國策の確立に依り斷乎として恒久的棉花增産の眼目實行あらんことを希望して止まぬ次第である。條には須下國際經濟界の大勢として、ブロック經濟戰に赴くことは明瞭にして、是等經濟戰の開始せらるゝことは必然たる形勢である。殊に最近に規劃せられたる印度綿布輸入税の引上、印綿不買の如き即ち其の一現象であつて、今後に於ても斯樣、種々なる問題を惹起することを覺悟せねばならぬ。之に對應する手段として、日滿經濟ブロックは協力提携之を完成するを期すべきものにして、棉花增産の緊要なるは勿論、加工々場の分布、販賣網の完整等施設この大勢と方針とに基き、國策同一大決心を以て邁進し、且邁進すべきものと確信する

七月中の局鐵收入 對前年增加す

七月中における鐵道局の運輸收入は鐵道取扱高、合計二百八十九萬三千二百三十四圓で前年同月に比し四十八萬八千三百七十二圓の增加である。當月の營業粁程は三千百四十二粁六で前月と同じく、前年に比し百十九粁の延長である。右內譯を示せば(單位千圓)

		前年比
旅客收入	一、四八四	二七〇
貨物收入	一、三六八	二一七
合計	二、八五三	四八八

であつて、四月以降累計一千二百四十四萬一千七百六十六圓となり前年に比し百八十九萬七千七百五十四圓の增加を見、水害被害等にも拘らず滿洲行旅客の增加、木材・鑛石・其他貨物の出廻り等で夏枯れ季節に反つて收入增加の好調を示して居る

商工聯合は解散 卸商聯盟中心で行く

商工聯合會及び卸商聯盟では十四日午後三時より聯合役員會を開き會則の一部變更に關する件と來る九月開催の第五回京城見本市に關する打合せを爲すが商工聯合會は經費の徴收不成績の爲め實質的に解散して名稱のみ存置し今後は卸商聯盟の援助に依り同聯盟中心に諸種の事業を遂行することになる模樣である

京城商議役員會

京城商議では十一日午後二時より役員會を開き大邱に於て開催の滿鮮聯合商議に關する件に就て打合せをなす筈

朝鮮興南の貯水池水位 遂に三十尺

朝鮮窒素興南工場貯水池の有効水位は其後數回に亘る降雨で九日現在で遂に三十尺に達した

米棉收穫增加

【ニューヨーク九日發】八日發表の米棉收穫豫想は民間豫想より百三十萬俵も多く業界を驚喚せしめたが、その後米棉價格には右は保合つて居る。右につき絲價が強過ぎ作柄も收穫も過大に見積り過ぎた嫌があるとの意見を抱くものが少くない

本月下旬頃 秋繭值基決定 先づ前年同樣

秋繭の値基協定は本月下旬總督府に於て蠶業者代表者會合の下に行はれる事に決定したが、本秋繭の協定は大體糸價が昨秋の協定當時と殆んど同樣で目下八百五、六十圓臺を保合つてゐるので生産費は前年同樣先づ三百十圓內外で協定成立は前年同樣となる模樣である

螢石大豐脈發見 咸南洪原郡の玉石鑛山 本邦隨一の折紙つく

製鐵その他の原料として貴重な『螢石』の我國における産出は微々たるもので永年これが大量の産出を待望されつゝあつたが、最近國策上の見地から惠賀本府技師の踏査によつて我國隨一との折紙をつけらるべき大鑛脈が咸南に發見され、我國鑛業界に一大貢獻をする事になつた、同鑛山は咸南洪原郡洪原面の玉石鑛山で右東京の野口氏が名義を經營してみたと稱される本鑛の試掘の結果火山岩の中心あり鑛質の最も良い所では弗化石灰九十五パーセント以上といふ大體の良好な鑛石で鮮內唯一で含有量九五パーセント初め製鋼・ガラス其他製鐵工業原料として優秀なもので、セメント初め製鋼ともかく大々的に採掘に着手する

政米買上鮮米 第二次內地移送

農林省朝鮮所有米の第二回內地移送は木浦より六千三百三十俵、大阪に向けて、朝鮮郵船京城丸に十日積込む事となつた。なほ第三回は十五日頃となる模樣である

東京爲替市況

【東京十日發電話】十日朝の東京爲替市況左の如し

	賣	買
對米	廿六ドル八分七	廿七ドル四分一
對英	一志二片十八分三	一志二片十六分九

外電(十日)

倫敦銀塊	一七片一六分ノ五
米棉	一圓二十五錢高
印棉	一四十錢安
スチール株	五五弗八分ノ一
アナコンダ株	一七弗八分ノ七
日米爲替	二七弗三仙分ノ一
英米爲替	四弗四九仙四分ノ一
紐育銀塊	三六仙一〇分ノ三

株式(十日)

朝取短期

銘柄		寄付	大引	高値	安値
朝取	前	[illegible]	[illegible]	[illegible]	[illegible]
	後	[illegible]	[illegible]	[illegible]	[illegible]
同新	前	[illegible]	[illegible]	[illegible]	[illegible]
	後	[illegible]	[illegible]	[illegible]	[illegible]
大新	前	[illegible]	[illegible]	[illegible]	[illegible]
	後	[illegible]	[illegible]	[illegible]	[illegible]
東新	前	[illegible]	[illegible]	[illegible]	[illegible]
	後	[illegible]	[illegible]	[illegible]	[illegible]
日産	前	[illegible]	[illegible]	[illegible]	[illegible]
	後	[illegible]	[illegible]	[illegible]	[illegible]
同新	前	[illegible]	[illegible]	[illegible]	[illegible]
	後	[illegible]	[illegible]	[illegible]	[illegible]
拓新	前	[illegible]	[illegible]	[illegible]	[illegible]
	後	[illegible]	[illegible]	[illegible]	[illegible]
安取	前	[illegible]	[illegible]	[illegible]	[illegible]
	後	[illegible]	[illegible]	[illegible]	[illegible]

算定と日步

	算定	日步	代引
朝取	[illegible]	六	[illegible]
同新	[illegible]	八	[illegible]
大新	[illegible]	[illegible]	[illegible]
東新	[illegible]	[illegible]	[illegible]
安取	[illegible]	[illegible]	[illegible]
拓新	[illegible]	[illegible]	[illegible]
日産	[illegible]	[illegible]	[illegible]
同新	[illegible]	[illegible]	[illegible]

朝取短期建玉數

	賣方	買方	建玉數
朝取	[illegible]	[illegible]	[illegible]
同新	[illegible]	[illegible]	[illegible]
大新	[illegible]	[illegible]	[illegible]
東新	[illegible]	[illegible]	[illegible]
拓新	[illegible]	[illegible]	[illegible]
安取	[illegible]	[illegible]	[illegible]
日産	[illegible]	[illegible]	[illegible]
同新	[illegible]	[illegible]	[illegible]

出來高 短期 [illegible]枚 累計 [illegible]枚 長期 累計 [illegible]

東京新東取組

賣買 [illegible] 取組 [illegible]

大株短期

銘柄		寄付	大引	高値	安値
大新	前	[illegible]	[illegible]	[illegible]	[illegible]
	後	[illegible]	[illegible]	[illegible]	[illegible]
鐘新	前	[illegible]	[illegible]	[illegible]	[illegible]
	後	[illegible]	[illegible]	[illegible]	[illegible]
日産	前	[illegible]	[illegible]	[illegible]	[illegible]
	後	[illegible]	[illegible]	[illegible]	[illegible]
東新	前	[illegible]	[illegible]	[illegible]	[illegible]
	後	[illegible]	[illegible]	[illegible]	[illegible]
日蓄	前	[illegible]	[illegible]	[illegible]	[illegible]
	後	[illegible]	[illegible]	[illegible]	[illegible]

大株長期

銘柄	前寄	前引	後寄	後引
大株	[illegible]	[illegible]	[illegible]	[illegible]
同新	[illegible]	[illegible]	[illegible]	[illegible]
日産	[illegible]	[illegible]	[illegible]	[illegible]
同新	[illegible]	[illegible]	[illegible]	[illegible]
郵船	[illegible]	[illegible]	[illegible]	[illegible]
同新	[illegible]	[illegible]	[illegible]	[illegible]
鐘紡	[illegible]	[illegible]	[illegible]	[illegible]
同新	[illegible]	[illegible]	[illegible]	[illegible]
東株	[illegible]	[illegible]	[illegible]	[illegible]
同新	[illegible]	[illegible]	[illegible]	[illegible]

東京現株、東株短期

銘柄		
東株	[illegible]	[illegible]
同新	[illegible]	[illegible]
鮮銀	[illegible]	[illegible]
同新	[illegible]	[illegible]
殖銀	[illegible]	[illegible]
同新	[illegible]	[illegible]
東拓	[illegible]	[illegible]
同新	[illegible]	[illegible]
富士紡	[illegible]	[illegible]
日石	[illegible]	[illegible]
滿毛	[illegible]	[illegible]

期米(十日)

朝取仁川

	當限	中限	先限
前場(一)〜(十)	[illegible]	[illegible]	[illegible]
後場(一)〜(七)	[illegible]	[illegible]	[illegible]

賣買 [illegible] 出來高 [illegible] 累計 [illegible]

大阪期米

	當限	中限	先限
前場(一)〜(十)	[illegible]	[illegible]	[illegible]
後場(一)〜(六)	[illegible]	[illegible]	[illegible]

引跡氣配 二三四七七錢

東京期米

	當限	中限	先限
前場(一)〜(八)	[illegible]	[illegible]	[illegible]
後場(一)〜(七)	[illegible]	[illegible]	[illegible]

大阪期米喰合

	賣方	買方	最預高
當限	[illegible]	[illegible]	[illegible]
中限	[illegible]	[illegible]	[illegible]
先限	[illegible]	[illegible]	[illegible]

各地期米

◇兵庫 ◇下關 ◇名古屋 ◇鎮南浦 ◇大邱 ◇群山 ◇木浦 ◇釜山 (前寄・前止・後寄・後止 [illegible])

商品(十日)

◇横濱生絲 ◇大阪棉花 ○現物放價 八六〇圓 ([illegible])

金融(十日)

◇大阪綿糸 ◇大阪人絹 ◇大阪綿紗 ◇鮮米銀 (前引・寄付・大引 [illegible])

東京コール 無條件 六厘五毛より七厘 翌日拂 六厘五毛より七厘

日銀帳尻 [illegible]

鮮銀帳尻 [illegible]

株式觀 雜

閑散に商なしとかで引返してはみたがそれも安値からは漸く五圓上げに過ぎず上げにもドレにも商ひ難きテムポが早い▲金融緩慢と共に利廻り低下運動を起して居る現在であるから大勢張りでは現在の安値は好き買場であるが目先の商戰では小掬手段に出る外はない▲公債も引緊り買物の姿一千八百萬圓の大出超で一掃されたのであるが貿易の如きは知つたらでひの材料であるからオイソレと買ふ氣にはなれぬ▲新の百八十九圓臺の先の因縁でけるのであるまいか一度親抜な保合を破るから今一度親抜な保合を破るかも一つ高内閣き小寂の玉で動かされる相場には實の入らぬ苦中限的な感じがある

株式 俄然買物注がれ 高寄り後強調 東新九十圓臺へ

前場 昨後場高値引となつて氣迷な場合を呈してゐた折柄今朝は米財電の好調を入れて又もや買物殺到し東新一八八圓四と八高大新百六圓九と一圓一高朝新二一圓丁と一高朝取七十圓丁と同事に寄付きアト軟派の崩れと相俟つてヂリ〳〵高を演じて東新は九十圓臺への歩みを續け一八九圓二と強硬に止め たが大新は伸悩んで七圓八と引け其他は全部不申

後場 引締り止めた折柄後場は見送り的に大新百八圓四東新一八九圓二と保合つて寄付きアト軟派の崩れと相俟つて東新は百九十圓臺突破の形勢を呈してゐた

東京國債 甲五分利不申▲一回四分利九八、八〇▲二回四分利九八、二〇▲佛貨四分利一七、五一五

貿易出超好感

上旬對外貿易は出超一千八百餘萬圓の巨額に達し從來外交的見地の高騰對米爲替に悲觀されてゐた貿易不安は見事に解消さるゝに至つた。この上旬に於ては對米爲替は引續き軟化し對英一志二片半臺まで低下してゐるので再び爲替安の傾向を發揮して來た譯である。國策の見地では單に一時的のもので將來を樂觀することは出來ぬとしてゐるが現實的に此が好感を與へたるは云ふまでもなく貿易悲觀論も修正されてきた感があつた

相場の綾戾し

頃來沈滯してゐた米國財界は作柄も再び豫測し難くスチール、アナコンダ一、二弗高となり八十七圓臺と高値を呼んでゐる相場は四、五十日間下押しの後も重ね上げ三十圓も棒上げしたのでその出直りに他の押し目は綾戾しの感があつた相場は四、五十日間の下押しで九十圓臺に迫つた、然し乍ら先の東新東新の安値三圓八からは漸く五六圓程度の上げに過ぎず氣が利いた引返しとは見えないが人氣の上では從來の悲觀論を相掛け今一つ伸力を缺いだ感があつた

京城明治町 大原現物店 代表電話本局四七七〇
◎滿鐵第二新株式募集
只今公募中ノ滿鐵第二新株式ノ申込ヲ取扱ヒ致シマス
御申越次第書類送呈

紐育株強調

【電通ニユーヨーク九日發】九日ニユーヨーク株式は棉花豫想の商況的軟化を豫想する向が多いため一般的に響を告げ寅賣商況ゼネラル一弗八分の七高其の他主力株一弗內外高であつた

主要取組高

大新 賣方白井二四〇企業一二〇立山一三〇▲買方櫻井五七〇京證二五〇古野一一〇白楽一五〇

東新 賣方白井七七〇企業四五〇德泰一〇〇山口一五〇京證二〇〇成海四五〇松山二〇〇古野三〇〇田邊二七〇立山六〇〇白楽三七〇▲買方櫻井一六一〇企業一〇〇德泰一四七〇山口一四〇京證一四〇成海四〇〇松山二九〇古野三〇〇田邊一一三〇立山一二〇白楽一〇〇

朝新 賣方櫻井一七〇企業一〇〇德泰一〇〇京證一〇〇松山三〇白楽[illegible]▲買方櫻井六一〇白井一〇〇立山一五〇[illegible]

京城府明治町二丁目二二 秋田株式現物店 電話本局四六七〇番 ▲高▲安 (相場表 [illegible])

期米 買氣集中 強調 後場軟化す

前場 今朝阪地は別に變りなきも當所は人氣が強過ぎてゐるのと南鮮方面から依然作物悲觀の買物が絶へないので當九圓八十三錢中二十四圓先二十四圓七十四錢と前日の止値より六錢高に寄付き其の後小口賣方の嫌氣賣れも手傳ふて二節は七十七錢から四節八十二錢と更に新高値へ騰き上げしも阪神の伸び悩み商狀に買方の利喰ひを呼びアトは七十九錢から七十錢と押しを見せ目先上げ一服の商狀に前場を終つた

後場 一節高不申中二十四圓二錢先二十四圓七十錢と保合つて寄付きアト利喰ひに頭重の商勢を呈してゐた

豐作觀の反動

今回の反撥が作柄の不作を謳歌した買込みの反動であるのは云ふまでもなく一面には南鮮地方の作柄が再三の水害に祟られた結果作柄を懸念する買物の現れた事も一つの原因である從つてこの相場は未だ先き戾りと見て買込むのは危險であるのみか前月の暴落により買方因果玉は完全に一掃し今度は附和雷同的買物の崩れ上げを見るべき時代へ入つてゐるので結局現在價格に迫りつゝある人氣が轉換するまでは買つて取る餘地はないものと觀測する玄人筋が多い

地合は氣丈

今回の反撥が本直りであるかそれとも投資當時期安を叩いた一時的反動高に過ぎないかは何人も判斷に苦しむ所なるが然し單なる行過ぎの反動にしてはその上げ方が餘り騰過ぎるのみか安値から一圓五十錢以上も反騰した相場としてこの邊は頭打ち商狀となるのが當然であるのに相場の地合がいくら高値に持つて行つても何等惱む所なきはそれだけ上げの力が潛在されての出直りと見るの外なく殊に天候の如きは恢復して實に申分なき好順を呈しながらその反應を

期米雜觀

鍵れた天候は愈々恢復して又申分なき好所となつたが相場はそれを知らぬ顔の半兵衞で荷高張つて居るあるなると賣方は一寸相場から見放された形であるから餘程注意すべきであらう▲問題の正米は仁川が一番割高にある關係上內地背景筋の注文は殆どない地場の精米屋さん達はもう絕米を消化して上級米を原料とする外仕方がないので現物は好く捌けて在米は前ゲン〳〵減る一方らしい▲內地との取引は損はなくとも在米さへ減ればそれが立派な強材料となるので米其物から見ても最早や買込む所はないらしく北鮮へ一時豐作を謳歌した作柄も南鮮一帶の水害により豐作が徨ずれると云ふ状態であるから一般の事情も從來とは豫かり變つて居る▲して見るとこの發勢氣を持ち直してもおいそらと相場が崩れないのも當然で未だ當分の間は賣方自重せざるを得まい

正米は仁川が割高

正米は定期高に持米筋の應援化と産地買物皆無の際とし追込高を演じてゐるが群山、木浦、釜山等の正米に比較すると仁川が一番割高となつて居るため賣筋は悉く割安の委々米や釜山方面の正米を買附け丸仁米は見送りの姿である從つて正米繭補では强氣筋もなくないが然し仁川の正米が他所より割高を維持することは在米が既に著しく減じて居るのと白米の生産地としてその原料に望みの多い結果であるから今後內地の買繭筋は少しも受け入れないが如きは從來と事情を異にされて來た事を知るに十分であると同時に之れを一時的の反撥として取扱ふのは危險視されてゐる

朝鮮取引所 米豆取引員 劉君引 星店
仁川府海岸町三丁目 取引銀行 朝鮮商業銀行仁川支店 朝鮮殖産銀行仁川支店 安田銀行仁川支店 電話長一五〇番 一二二番 一三番

大阪市中在米高

十日現在は二百七十九萬二千四十五俵と前日の在米に比較して一萬四千二百九十七俵の減少なり

東京深川在米

十日現在は七十萬九千三百八十三俵と前日

十九地方在米高 前年より急增

【大阪電話】農林省八月一日現在々米は十九地方十八地の分は八百二十一萬九千石で前年同期に比較して百卅四萬八千石の增加である

正米

仁川(躍騰) 九仁三等十九圓九十錢四等十九圓七十錢五等十九圓五十錢白米一臥八圓四十錢

大邱(上進) 入荷に在庫品消化良好に加へて各地期米高を入れて市中人氣良く氣配二十錢方上値ひ賣地も賣惜りの邑にて殘良三等十九圓二十錢四等十八圓七十錢見當を唱へた

木浦(强調) 出廻一轉、市況は昨五十錢方暴騰を演じたが期米が引續き高のため底意強調であるが一般にも伸惱み丸木三等廿錢卅錢四等廿四丁度も強保合

鎮南浦(伸惱) 環境高値に伴ひ、算の強進等の副材料も高値買持ち戒に反感なく丸ナ三等二十四丁度四等九圓八十錢と同事伸悩む

內地方面には期米筋の原料以外に商談は地場精米筋の食料以外何等目立つた商狀もなく依然現狀である

堂島前場情報

【大阪電話】東京筋は種は持米換算に氣乘り薄で強氣の氣配で賣方は强入深く地場筋の買先細り、岡、岡米、東京筋賣進む

山源株式日報

[illegible]	102.50
[illegible]	120.00
[illegible]	80.20
[illegible]	60.00
[illegible]	72.00
[illegible]	30.80
[illegible]	52.00
[illegible]	64.70
[illegible]	31.50
[illegible]	60.20
[illegible]	16.90
[illegible]	54.70
[illegible]	23.40
[illegible]	12.70
[illegible]	35.00
[illegible]	12.00
[illegible]	33.50
[illegible]	10.10
[illegible]	16.90
[illegible]	47.00
[illegible]	64.00
[illegible]	73.00
[illegible]	67.20
[illegible]	66.50
[illegible]	38.70
[illegible]	120.00
[illegible]	83.00
[illegible]	59.20
[illegible]	66.70
[illegible]	55.70
[illegible]	5.50
[illegible]	58.00
[illegible]	24.80
[illegible]	42.20
[illegible]	17.00
[illegible]	59.20
[illegible]	16.00
[illegible]	67.50
[illegible]	21.00
[illegible]	18.70
[illegible]	10.20
[illegible]	95.00

山本株式現物店 京城府明治町二丁目

寺子屋義賊 【113】

土師清二 畫 幡恒春

追はるゝ者 (三)

『頭……お頭』

眞夜中ごろ。梅田墓地の畜生小屋へ、五六人の乞食が集まつてきた。

『おゥ、來たか。來たら、火を焚け』

と小屋の中で命令したのは福助だ。

『へい。火種は、ござんすか』

『おかるの家へ、行つて貰つて來い』

『へい』と、一人の乞食が、隣の新鮮小屋へ行つて、火を取つてきた。

間もなく、焚き火が燃え付く。暖火のつもりであらう。

『皆、御苦勞だ。淡の輪は眠兒の着物を持つて來た』

『へい。コレで、よろしうおまッしやろか』

と火に向けて、ひろげて見せたのは、一ッ身のボロ單衣だ。

『よし。ぢやアこれから、眠兒を引き出すから、みんな手傳つてくれ。運んで行く先は上福島、五百羅漢に近い空寺だ。明石、お前の集ださうだな?』

『へい。集でございます』

『氣の毒だが、集を二三日借りるぜ』

と、打合せをしてゐる乞食の一群。

那の新鮮小屋では、福助の女房おかるが榮太郎の耳に口を寄せて云つた。

『いゝかえ。わかつたかい?』

猿轡を嚙まされてゐる榮太郎はコックリ首肯いて答へた。

後手に縛られ、足を括られ、莚の上に轉がされてゐる榮太郎だつた。

『小伜さんは、子供が好きなのさ。お前さんが、こんな目に逢つてるのを見ると、可哀さうでね』

臥嚀がつて臨枕をして、寄り付いてくる乞食女の惡臭に、榮太郎はクン〳〵鼻を鳴らすのだ。

『助かるに、きまつてゐるのだから、音無しくしてゐた方が得だよ。わかつたかね』

『……』首肯いて榮太郎は、觀念の目を閉ぢた。

と、外で、福助の聲がした。

『おかる。眠兒を連れて來い。直ぐだぞ』

云ひ捨てて、悠然と去つてゆく福助の足音を聞いて、おかるは、長い舌をペロリと出した。

『ぢや、仕方がない、行かうよ』

榮太郎の足を解いてやつて抱いて立たせ、

『出るンだよ』

垂簾の間から、榮太郎が出ると、おかるは簾をさげて後から出た。

『こつちだ〳〵』

火の前で、福助が手招きだ。

『おい、坊ンち、お前、ワア〳〵吠えるンぢや無えよ。吠えたり、大きな聲をすると……お前の親爺を殺しに行くぜ。音無しくしてゐりやお前も助かる、親爺も助かる。この小父ちやんのいふことがわかつたら、猿轡を取つてやる。どうだ、吠えねえか。音無しくしてゐるか』

『……』素直に、榮太郎はこつくりをして見せた。

『嘘をいふと、アトが怖いぜ。嘘は云はねえ……よし。オイ淡の輪この餓鬼の猿轡を取つてやれ』

『へい』と淡の輪が猿轡を解いてやると榮太郎は直ぐ口を利いた。

『音無しくしてます』

『感心。こんどは繩を解いてやるが逃げ出すンぢや無えよ。逃げようたツて逃げられりやしねえな』

『逃げヘン!』

解いて貰ひたさが一ぱいなのだらう。

『嘘をいふなよ。解いてやれ。オイ、おかる』

『あいよ』

『繩は持つて來てゐるか。よしよし揚げ物の油綿を持つて來い』

『揚げ物をするのかい。眞逆この子を揚げて食べるンぢやあるまいね?』

『馬鹿なことを云ふなッ。神德利を持つて來い!』

『はい〳〵』おかるは、小屋へ引返して、神德利を提げて來た。

京城日報
本紙朝夕共十二頁
京城府太平通一丁目　京城日報社

三大銘釀品

龍

味はまれ

萬

キッコーリウ　　キッコーマン

資本金三千萬円・釀石高六十萬石

野田醤油株式會社朝鮮出張所

カメラの御用命は
寫眞の店島田へ

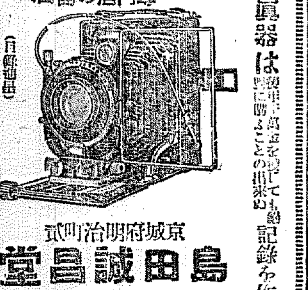

寫眞器は…記録を作る

京城府明治町貳
島田誠昌堂
電話本局一九一九
振替口座三〇八

阪井耳鼻咽喉科醫院
京城本町一丁目入口
醫學博士　坂井清
電話本局四番

政府補助
國産パインミシン

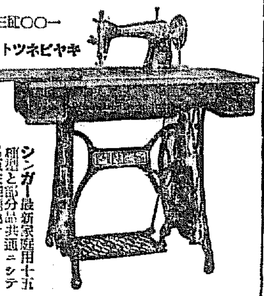

一〇〇型三十圓
キヤビネツト館ノ目式

シンガー最新家庭用十五種型と部分品共通ニシテ品質性能遜色ナシ手廻、足踏、在庫豊富、型…
地方特約店募集

朝鮮總發賣元
京城府黄金町一丁目一八番地
合資會社泰明商會京城出張所
電話本局三三〇二番

本店　京城府南大門通一丁目十四番地
電話光化門七六〇番
振替口座京城二一〇五番
株式會社漢城銀行
專務取締役　堤永市
支店　京城南大門、同東大門、同西大門、同本町、水原、開城、大田、永同、大邱、安城、延安、平壌、平康、鐵原、大和町、釜山
出張所

有望な新職業　二十三円の資本から誰にも出来る

責任指導　中野米國理学士

月二百圓の利益確信
（前略）私は二十余年間官界に努めて居りましたが、昨年三月引退と同時に先生の門に入り研究が末石鹸の製造の實地教授を受け、よく勉り殆ど設備をなら小規模に製造を始め四月頃より工場的製造をして現在では月三百箱の秋には出來る樣になりました品質優秀は萬人に好評を博して居ります。今後は月二百圓位迄の利益をあげ得らるゝ確信が出來んで居ります。（大垣市何某）

不況時の職業として最適
前代議士　勳四等　奥村千藏
中野君の指導されてゐる粉末石鹸は他品に比較し、品質優秀にして製造原價が極めて安くつく事はその指導の實際を見てよく知つてゐる。しかし極く小資本かも何人にも出來不況時の職業として最も適當なものと認め推奬するものである。

小資金新職としての粉末石鹸の製造
粉末石鹸は無限の需要と遠大なる販路を有し將來益々有望である際に都會地には製造者少なく發展余地頗る多く最も有望であり、極く僅かな資本から誰れにも出來る小工場式にやれば月二三百圓以上の利益を得られる最も新しい職業である。
粉末石鹸の外數種の中野理學士研究の最新しく利益の多い製法を獨特の教授法によ通信教授は一週間、實地教授は三日間で成教授をなし永久指導後援す。

好期は今！！
實驗原料無料進呈の大特典あり
――（說明書無代進呈）――
名古屋市東區西裏一三二
中央化學工業研究所

御贈答に最も好適の

◎ミツワ石鹸

汗も脂もさらりと除ちて
清爽と滑澤な美しい肌膚

雪の様に純白な微細い泡沫が豐に湧いて、その作用は極めて緩和で、洗つた後に石鹸分を殘しませんから、がさつかず、ぬらつかず、さらりと除ちて、生々した化粧乘りの良い理想の肌に整へます

顔面と　肌膚と　毛髪の
◎ミツワ石鹸

溶け合適度、湯にも水にも程よく溶け溶過ぎたり、溶崩れたりすることなく終ひまで變りなく、同じ調子に用へて、中途に溶崩れず、三倍保つて賦る徳用

不斷の品質向上の爲ミツワ化學研究所に於て、日夜科學的研究に盡しつゝある主要なる技術家諸氏
理學博士　小平勳氏
藥學士
農學士　河村正鑑氏
工學博士三宅次郎氏
工學士　野中正夫氏

◎ミツワ石鹸の種類
◎ミツワの商標を付けた代表的の石鹸は左記各種であります。
經濟第一の家庭用
◎ミ　ツ　ワ　石　鹸
大形・小形（旅行用）
芳香・化粧用
◎ミ　ツ　ワ　煉　石　鹸
十五番　三十番　百番
百五十番　二百番　三百番
石鹸臭の無い高級洗濯用
◎ミツワ・マルセル石鹸
容易に石鹸溶液の出來る
◎ミツワ・フレーク石鹸

本舗　東京・兩國（日本橋區米澤町）
◎丸見屋商店

F.27

無任所大臣問題急轉回か

首相、鈴木氏の會見 遲くも來週中に

昨日 文相が首相に進言

【東京電話】鳩山文相は十日午前八時四谷の私邸に齋藤首相を訪問右會見に於て鳩山文相は無任所大臣問題に關する政友會內部の空氣好轉し來り政府が政友會の重要政策を理解し之を容れて實施する誠意を有するならば、鈴木總裁も反對せず納得し、鈴木總裁入閣の面目も立つて圓滿に解決するであらうと黨內の情勢を詳述して齋藤首相の意向を聽取した、齋藤首相も「政友會の政策を決して輕視するものでなく、國家の大局から誠意を以て之を實施するに吝でないが、此の際切に政友、民政兩黨總裁が入閣して名實共に擧國一致の政府たらしめ、內政の困難なる問題を圓滑に處理解決したい」と希望した、之に對し鳩山文相は「然らば首相と鈴木總裁と會見して忌憚なき意見を交換し、兩者の意のある處に就き相當の諒解を重ね其の結果に依り無任所大臣に就き商議しては如何」と進言し、齋藤首相も之を諾とした、其の結果近く齋藤首相、鈴木總裁の一次會見が行はれることとなつた

【東京電話】無任所大臣問題は政府において是非とも明年度豫算編成着手前に實現すべくその準備を急いでゐる關係から、齋藤首相の鈴木政友會總裁訪問は案外に急速に行はれるものと見られるに至つたが、十日早朝鳩山文相が四谷の私邸に齋藤首相を訪問して懇談した結果、俄然問題は急轉回して遲くも來週中には齋藤首相、鈴木總裁の會見が行はれる模樣である

入閣拒絶方を 總裁に進言す

政友會少壯代議士が

【東京電話】政友會少壯派の岡本一巳、森肇三郎、中野勇次郎、磯部、宮崎一の諸氏は十日午後三時東京會館にて湯ヶ原に滯在中の鈴木總裁を訪問

無任所大臣問題について黨內の軟論や政府の眼前的トリツク等に迷はされず、黨の威信と面目の上より斷じて總裁が裁斷を降した本旨と、その後屢々總裁談として聲明した主旨の通り、斷乎入閣問題を一蹴し既定方針に邁進されたいと諫言するところあつた

山口幹事長― 鳩山文相訪問

【東京電話】無任所大臣に關し鳩山文相の齋藤首相訪問は政局今後の問題に多大の影響を齎すものとして重視されてゐるが、政友會山口幹事長は十日午前十一時官邸に鳩山文相を訪問、會見の結果を聽取し更に黨內の狀勢を報告して辭去した

溥儀執政に 賀狀捧呈

新聞協會員

【新京十日電通】日本新聞協會員一行は十日午前十時三十分溥儀執政に謁見し、賀狀を捧呈し溥儀執政を中央に一行百二十餘名記念撮影をなした、次いで十一時三十分關東軍司令部に西部隊長と會見、謝狀を贈呈し、午後零時半には新京高女に於ける在留民主催の歡迎午餐會に臨んだ、午後二時より南嶺、寬城子の將士の英靈に花環を捧げ、次いで國都建設狀況を見學、夜は國務總理鄭孝胥氏主催の晩餐會あり、協會員を主賓に日滿の要人三百餘名列席交歡の筈、なほ一行は十一日朝八時四十分ハルビンに向ふ

拉致された― 島田 長久 兩氏救出

東豐縣警察隊の手で

【奉天電通】去る六月三十日海龍縣附近で工事監督中の奉天市土木業高岡組島田久、長久政雄の兩名が匪賊團に拉致され消息不明となり其後依然救出されなかつたところ、奉天館は滿洲國側と連絡し捜査中八日午後に至り二名は東豐縣警察隊の手に救出された

無任所相問題は 未だ難色濃厚

政策協定は豫め政民兩派間で 松田幹事長等の觀測

【東京電話】鈴木政友會總裁の無任所大臣入閣問題に付ては、政府對政友會の政策協定が先決條件である旨傳へられてゐるが、これに對し民政黨では幹部間に相當強い反對意見がある、即ち

政府は鈴木總裁を入閣せしめんがため、單に政友側の希望を容れ政策協定をなすとすれば續いて起るべき若槻總裁の入閣に際しても民政黨と政策協定をなすべき必要があるかどうか、また政府が兩派と個別的に政策協定してもこの間根本的に異なるもののあるを以て、豫め政民兩派間の政策協定を遂げてからでなければ却つて不都合な結果を招來する惧れがある、從つて兩黨總裁が無任所相として齋藤內閣を強化擴大するために入閣するなら無條件とするか、或は之に先立ち政民兩黨間に政策の協定を遂げて臨むことが必要である

といふにあり、松田幹事長の如きも無任所相問題は未だ現內閣の對內策と共に、政友會自身の對內策のため官僚の範圍を出でないやうであるから、假令實現して具體化するとしてもこれが實現に際しては各方面に難色あり、延いて今後相當の曲折を免れぬものと見てゐる

事務の膨脹に鑑み 地方職員增員

京城副府尹始め多數

地方の膨脹につれ道、府、郡、邑面等地方官廳の取扱事務分量は年々膨脹しつゝある事實に鑑み、總督府內務局では明年度より京城副府尹始め地方職員多數の增員を行ふに決定、これが經費を九年度に要求した、即ち京城副府尹問題は京城府數年來の懸案であつたが、內務局ではさきに官制を改正して京城府尹はこれを勅任となすことを得るの途を開き、現井上府尹が九月資格期間に達するを待つて愈よ初代勅任府尹に任ぜられることになつたので、この際多年懸案の副府尹制度を實現せしむるに決したもので、副府尹は事務官をもつて充てることゝし、朝鮮最初の府事務官俸給一人の經費を九年度豫算に計上したが、これと同時に大邱、平壤兩府に理事官各一名を新たに配置し、その他道廳、郡廳の增員もなす筈で豫算案が目鼻のつくのを待つて定員增加による官制改正を行ふ筈である

宋子文の右腕 張公權が來朝

さて其使命は

【上海十日發聯合】宋子文の歸國を目前に控へ浙江財閥が如何なる對日態度に出るかは最も注目されてゐるが、偶然目下天津滯在中の中國銀行總裁にしてかつ宋子文の右腕と稱せらるゝ張公權が近く渡日することに決した、本人は靜養のためと稱してゐるが時節柄から張公權の渡日は重大政治的使命を有するものと見られる

治外法權撤廢問題と 間島に就いて

田中外事課長語る

鮮滿中心の最重要地として今後の成行を注目されてゐる間島には、早くも今後二ケ年を限つて、治外法權の撤廢、我國領事行政機關全部の引上げすら傳へられるに至り大きな衝動を與へつゝあるが、右に就て本府は眞疑判明せざる限り積極的には善後處置を講ぜざるも、萬一を豫想して愼重調査を取進めてゐる、大體治外法權の撤廢は滿洲國側の面目を尊重する外に對內的利害を除外したもので、

米がメキシコに 海軍根據地設置

目下兩國間に交渉中

【東京電話】米國の海軍充實計畫については各方面から多大の注意を拂はれてゐるが、十日某所着電によれば米國政府は今回メキシコのローアカリフォルニアの某所に海軍根據地を設置することとなり右交渉が目下着々進行中である

菱刈司令官送別午餐會

齋藤首相は既報の如く赴任する菱刈關東軍司令官、並に新任滿洲國大使館參事官谷正之氏を八日正午首相官邸に招待、送別午餐會を催した、陪賓として外務、陸軍、拓務各大臣、政務次官、事務次官以下各局長、植田參謀次長以下各部長等出席した（寫眞は前列向つて右より鳩山文相、菱刈司令官、齋藤首相、山本內相）

大內山警護演習 大成功裡に終了

關東防空演習(第二日)

【東京電話】防空演習第二日の十日は大內山でも、午前十時から宮城內の賢木丸で湯淺宮相以下宮內職員參觀の下に、近衞師團の原田中佐の指揮する近衞步兵五十名皇宮警察部員內匠寮、侍醫寮の各職員百五十名が防毒、消毒、救護の實地演習を行ひ大內山には久方振りに緊張した光景を現出した、同演習は正午終了し午後は更に坂下門、下櫻田門、半藏門、乾門に大道通りで近衞師團が主となり、櫻部隊の演習で敵機の襲來に備へた、大內山警護の演習は午前午後何れも大成功の中に終了した

秘策を練る 鈴木總裁

十二日夜は 納涼會開催

【東京電話】鈴木總裁はデリケートな政局に處する黨の方針につき目下湯ヶ原にあつて愼重に考慮しつゝあるが、來る十二日午後六時より柳橋柳光亭に黨の長老即ち岡崎、望月、床次三氏を始め出身各閣僚及び秋田議長、島田總務、山口幹事長、小久保、菅原、鳩澤の諸氏を招待して納涼會を開くことゝなつたが、當日は時節柄無任所

稅務署の創設 全鮮で約百二、三十

監督局の設置は未定

總督府財務局では愈よ明年度より稅制整理斷行の筈で目下頻りに調査を進めてゐるが、整理要項は

一、個人所得稅その他新稅創設

一、地租に附加稅を設けること

その他二、三財稅の改正

一、稅務機關の獨立

の三項目で目下のところ議論百出いまだ大綱の決定すら見てゐないが、大體九月中には具體的決定を見る筈である、而して稅務機關の獨立は個人所得稅を創設するとすれば絕對に必要とされてゐるので愈よ明年度より實現することは確實であるがその構成について

一、總督府第一次所屬官廳として稅務監督局を設け全鮮各所に稅務署および稅務支署を置き、道財務部を廢止すべしとするもの

一、および稅務監督局は設置せず稅務署を道財務部の監督下に置くべし

となすものの兩說あり、稅務署の新設は確實であるが監督局は果してどうなるか今のところ決定してゐない、然し稅務機關の合理化ならびに徵稅機能をして、十分機能を發揮せしむるためにはどうしても監督局を設置して完全に獨立せしむる必要ありとの說が有力で、結局全鮮に二ケ所乃至三ケ所の稅務監督局の創設を見る模樣で、稅務署は一郡一署くらゐの割合で全鮮百二、三十署、支署五、六十その他出張所等各府郡邑に一ケ所位の割合で設置されることになる模樣である

多倫を挾擊 我が飛行隊も應援 今明日中に陷落せん

滿洲國軍進出し

【北平九日電通】九日多倫に進擊した李守信軍應援のため飛行機○○湯玉麟の一部隊も○方面に進出、多倫攻擊の隊形を取つて居り、多倫の陷落は今明日中と見られる

擾亂終熄警告

ル米大統領が

【ハイドパーク（ニューヨーク州）九日聯合】ルーズヴェルト大統領は九日夜キウバ政府に對し、擾亂終熄を希望する警告電報を發すると共に、キウバ駐米大使チンタス氏を招致し嚴重警告した

玖瑪政府 戒嚴令を布く

【ハヴアナ十九日電通】キューバ政府は九日夜ラヂオを以て當地に戒嚴令を布くと同時に左の如く布告した

刻下の形勢は到底文官の手に依つて收拾し難きを以て、今夜より軍隊の力を以て統制することを宣言する

玖瑪擾亂惡化 大統領辭職近し

スペイン大使急遽歸國

【マドリッド九日聯合】キウバの擾亂は刻々惡化しマチャード大統領の辭職ももはや時期の問題と見られてゐる折から、スペイン駐箚キウバ大使コーリー博士は十日突如歸國する旨發表された、同博士は歸國後は憲法を改正し大統領の任期は四年とし、再選を許さず從來の獨裁を絕つと抱負を語つた

米の競爭品 課稅問題

大した事なし

【東京電話】農林省蠶絲局發表＝八月九日ニューヨーク在外生絲市場調査事務所發十日着電によれば競爭品に對する課稅問題に就いて八日までに織業家側より提出した覺書によれば、絹に對しては言及せずレイヨンに對しても從價八セント四厘を最低四セント二厘に變更したる外レイヨン全體を單一品と認むる點を百デニール以上のもののみに改めたと、其の主要は嚮に聽聞會の際口頭にて述べたるものより更に弱き模樣である、目下絹業協會係員はワシントンに滯在し情勢監視中であるが、絹業側は一般に樂觀的意見を持つてゐる

安田銀行 監査役改選

【東京電話】安田銀行では十日午前十時より本年上期定時總會を開き監査役を左の如く改選した

池田成彬、安田善助（再選）河西淸（新選）

內地殘存米

一日現在高

【東京電話】農林省米穀部十日發表＝八月一日米穀現在高左の如し（單位石）

內地米	八、四一五、〇三九
鮮米	三六八、九八四
臺米	八〇、四七七
外米	二八、八九六
合計	八、二二九、一四六

辭令【東京電話】

內閣總理大臣秘書官兼大藏書記官 入間野武雄

任拓務書記官 財務局理事（二等）

銀行檢査官兼朝鮮總督府財務部勤務を命ず 澤田定一

依願免本官及兼官 朝鮮公立女子高等普通學校教諭 今川百枝

依願免本官 朝鮮總督府鐵道局技師 國井實

依願免本官並兼官

天地玄黃

◇官制をこしらへてから無任所大臣の交渉をしろといふ、捕れるか捕れぬかわからぬ小鳥に、まづ籠を用意しろといふ

◇關稅政策も亦本格的排日、外務省賴むに足らずとして南洋貿易業者自然發航、民間も亦斯くの如く依賴心をさらりと捨ててよ

◇米國から輸入の抗日軍用品を人目にたゝぬやうに陸揚げしてゐる支那、盜んだ代物ではないが流石に心がとがめる

◇滿洲國側の護衛の確認せられ、滿洲國の再建と何等かの因緣なくんばあるべからず

◇關稅引上は印度政廳かぎりの處置であつたはず、然るに日英兩國の結果はイギリス政府へ、イギリス議會へ

◇貿易所有者に轉嫁された國民の懸念の、これで一部解除

◇鑛山課が鑛業出願の不當を聽く、役所をコワイところだとのみ思はせて惡事を働く仲間摘發組これでギヤフン

露油の着荷につれ 大混戰豫想さる

松方氏鮮銀から融資

【東京電話】最近露油に入荷を見た松方幸次郎氏の日ソ石油の資金關係については各方面でこれに注目を拂つてゐたが、今回松方氏は帝國食糧證券をもつて朝鮮銀行から融資を受けると交渉成立し、差し當り同食糧證券を擔保に二十萬圓の融資を受けた模樣で、今後もこの方法により資金を得るものと見られてゐる、露油の着荷につれ松方氏側の準備は着々進捗したので、英米蘭との競爭は日を追ふて激化すべく早くも一大混戰が豫想されてゐる

兩代表巴里着

【パリ九日電通】石井、深井兩代

阪神を中心に 關西防空演習

明年夏に實施

【東京電話】關東防空大演習は官民一致の白熱的協調で大成功裡に十一日最後の幕を閉づることとなつたが我國重工業の心臟部阪神の關西地方一帶に明年六月乃至八月頃關西防空大演習を實施するに決した

滿鐵の業績 頗る好調

各種事業の收益激增

【東京電話】滿鐵の業績は鐵道事業はじめ各種事業の收入激增を見込まれてゐるが、先づ四月より七月迄の各四ケ月間の實績を見ると前年同期に比し左の如き好調を示してゐる即ち

一、鐵道收入 四月より七月迄の四ケ月間の累計收入は三千三百十九萬圓で前年同期に比し四百萬圓を增加してゐる、この計算で行つても本年度の鐵道收益は前年度に比し一千二百萬圓の增加となるが、十一月から三月迄の滿洲特產物出廻の候に入ると優に一千五百萬圓（前年一億三百萬圓）よりの收入增加となる

二、石炭收入 本年度は撫順炭增產輸出炭値上り等で五百萬圓の純益を上げ得る

三、港灣旅館 其他の雜收入合計百萬圓

この外、傍系會社好轉等を豫算に入れると本年度の收益は優に五千二百萬圓を擧げられる。而して八億圓增資後に於ても八分配當の確保は樂觀されてゐる

神宮參拜

（九日）總數八四四名▲內譯內地人七六八名▲朝鮮人七六名▲國語神宮早起會員八名▲大阪教育會滿鮮視察團五〇名▲本町署管內衛生宣傳員四〇名▲前年度總數六〇九名

クライド博士

十一日夕入城

「日本の執つた態度は正當なり」と滿洲事變勃發以來世界の輿論が集中され數多の批判が行はれた中心にあつて日本的觀察の下に機微をうがつた論說を發表し、リットン調査團員のマッコイ將軍を感嘆せしめた、ケンタッキー州立大學歷史敎授、クライド博士は訪日より滿洲國視察の途次十一日午後五時着列車で入城、四日間滯在十五日朝『ひかり』で出發する筈である、同氏は米國切つての親日家として著はれ著書には『滿洲に於ける世界の葛藤』なる著書を有し東洋通としての一權威であり、總督府初め國際親和會等が盛大な歡迎會を催す筈である

代表出發

英へ―十一日 印へ―廿四日

【東京電話】日本經濟聯盟、日本工業俱樂部、日本貿易協會、東京商工會議所の四團體聯合主催の下に十日午後四時から丸の內工業俱樂部で今回日英並びに日印會商に際し會商代表として出席のため渡航する一行の送別會が開かれた、尙日英會商代表は十一日、日印會商代表は二十四日夫れぐ出發する豫定である

―人―

◇黑板勝美博士 十日夕入城天眞樓、滯在約一週間

◇野口正雄氏（憲兵大尉、京城憲兵隊副官）十日夕京城驛着、大邱より着任

◇山中忠太氏（總督府判事）轉勤挨拶のため十日來社

◇高橋敏氏（全北警察部長）赴任挨拶のため來社

夕刊後市況

◇仁川期米引

	當	中	先
六節	―	―	三〇六
七節	―	―	三〇七

◇各地期米引

釜山	三〇〇	下關	三〇九
大邱	三〇〇	名古屋	三〇〇
群山	三〇二	金澤	三〇四
木浦	三〇〇	熊本	三〇五
鎭南浦	三〇〇		

◇大株短期引値 大阪最終氣配七七圓（不變）

大新	一〇九、八〇	二〇安
鐘新	一〇八、〇〇	不變
日產	八二、〇〇	一〇安
東新	一九〇、一〇	六〇安

◇期米先物 當 八六〇 先 八五一

店內見本陳列 冬物子供服 カタログ進呈 大阪市東區谷町 現金問屋 瀧本合名會社

秋季特價賣出し 運動具一般 野球用品 カタログ進呈 大阪市南區高津八番町十番地 製造卸 松葉屋商店 電話 振替大阪六〇〇四四

ナイト印 ワイシャツカラー KNIGHT REGISTERED カタログ進呈 大阪市東區南久太郎町心齋橋筋 柳田シャツ製造所

公認 東京寫眞學校 ◎全國で一校（就職紹介學則送る）東京 品川驛前

胃腸藥 イノール 全國有名藥店販賣

諸機械製作並販賣 合名會社 松田淸商店機械部 本店 京城南大門通二丁目 電話本局二九四〇 支店 新京曙町四丁目 電話四七六五

眼科專門 金井眼科醫院 京城府若草町 電本一五五六

請御官廳推獎 萬年インキ台 シヤチハタ印 始めからインキをヌラズ數年使へる、經濟、便利、御買上の節はシヤチハタ印と御指定下さい。△色、赤、黑、紫、朱、綠 △容器、大、中、小三種 △定價參拾五錢より九拾五錢まで 發賣元 朝鮮總代理店 京城府旭町二ノ一五 合資會社 シノサキ商店

安東縣市場通 ロシヤ飾 大山堂

江原道高城郡高城面內 有限責任代表人 小林儀助 外書記一同

アフィンゴム 高野製作所

社説　外地同胞の政局観

無論前大臣をおくといふことは、惡いことでない。――それに對する政友會の態度は如何。煮え切つたでもなく煮え切らぬでもない。その態度の曖昧なるは、根底から來るものではなく、拔け切らざる政黨根性が、既に一物を藏してゐるからである。時局と國民の熱情に押されて、表面國家本位を裝はんとし、內實に政黨の立場を有利にせんとする政黨擁護の根性が、彼等の言動を曖昧にする。殊に政友會昨今の態度は暗默の掛引主張に走るの觀がある。堂々たる三百餘名の代議士を擁して一言の正論を吐き得ず、態度を明らかにするを得ず、たゞそれ一鈴木總裁の首を如何にするかを思ひ惱む狀、笑止といふよりは寧ろ憫然たらしむるを感ずる。况せ上三百の古議員――

◇

翻觀するところ政友會幹部中には、依然として昔ながらの政黨根性や大臣病患者が多く、國家とか時局とかを第二義として、只管に政友會更生をのみこれ念とし、齋藤に時局のため鈴木を總理大臣に推薦し、陰にこれを阻止して難局に陷らせしめ、以て三百人れ換への策謀を招來せんとする策謀があるのではないか、政友會のためには此策略は可ならん、しかも國家のためには呪ふべく唾棄すべきである。今日の重大時局に處し政治を常識と心得、國民を蔑にし國家を顧みざる不誠實、絶倫醜士がこれに留議する、寧ろ當然と言はねばならぬ。強力政治を必要とする時、強力政黨に強固明徹の政論なく政策なき、徒々平凡として黨略的通匪のみ躍行し彼等國民の眼に映ずるは、繰返して云ふが、實以て暗然たらしき極みである。時に何等の指導精神なく、しかも政黨の無能力に乘じて、事勿れ主義の無力無能の政治を遂行し、以て如何たる現内閣の無能力、無方針、無組織を顧みせざるを得ぬ。

◇

翻つて朝鮮其他の外地に活動する同胞の緊張は想像の外である。これ等同胞の胸裡に燃ゆる國家觀念は熱烈なる信念となつて凡そ人文明の前に凝然として聳え立つてゐる。彼等は大アジアの大地に同胞を踏破つて、不拔の精神、不屈の信念、不動の氣魄を以て、徹底明朗の大義に向つて邁進しつゝある。たゞそれ人類文化の指導的地位確保に向つて邁進しつゝある。これら在外同胞の眞摯にして不撓の努力を思ひ、雰圍の爛ひを考へ、平和の宣言の底を察る時、內地に盤踞する政黨政治家は宜に愧づべきである。時局は正に重大である。國民は切實に一新の明るき政治を仰望し、一貫徹底の強力政治を期待してゐる。身を外地に置き、身を外地に埋めんとする、眞摯なる同胞にとりて、內地政黨の不誠實不熱誠は此上なく不快である。若し內地政治家が今にして猛省一番するところなくんば、外地同胞の心境の上に及ぼす影響及び結果の憂慮すべきものあるを恐れる。

凄！全朝鮮幽靈大會

光化門の首なし幽靈　昌慶苑裏手の怪物　殖銀舍宅邊のエロ美人

現代の京城は光り、光り、光りの都だ。街にはイルミネーション、空にはネオンの赤い灯が瞬いて町の隅は一とたまりもなく征服された今日、幽靈の話など持出しても、さほど陰慘な氣持もしまいが、その昔は京城の晴は隨分いかもの、幽ちやんが多かつたさうである。昔つて幽靈がでたり、ひつこんだりした處は京城の眞中にも殆んど數へきれないほど多かつたが、その内一番顕著なものを擧げると、先づ光化門通り今の遞信局附近がその一つである。前以て斷つておくが、これは今の話ではなく又遞信局の中から幽靈がでたわけでもないから、遞信局員の方々は恐るゝに及ばない。その地點はつい數十年前までは捕廳と云ふて、今の警察所に類似した建物があつた處である

昔の捕廳なるものは警察と拷務所とをごつちやにしたやうな官廳で、罪人を縮め殺したり、因人を打首したりして隨分物騒な官廳であつた。從つて何百年の永い間その建物の中で無慙な最期を遂げた者も何千、何萬に達し多數の亡靈を出した處、これらの怨靈は時々姿を現しては通行人を脅かしたさうである

最近に現れた幽ちやんを紹介すると、京城に電燈が始めて光りを放たうとするその數ヶ月前にふら〳〵と姿を現したのが最後で、それからすつかり何處へか雲隱れしてしまつたやうである

丁度その年の六月末のことである。雨が幾日も續いて、京城の市内は町も空も重い濕氣に包まれた或る晩、一人の醉漢がいゝ氣持になつて下馬洞で光化門通の舗の前にさしかゝつた時、彼は急に醉が醒め、の水が欲しくなり『さて、まてよ、こゝら邊に、井戸がある筈だが』と思ひついて、四邊をみると、雨がシヨボ〳〵降る中に黒い影が井戸端にぬつと立つて水を汲んでゐるのが目についた。醉漢はいきなり『俺にも一杯汲んでくれ』と云ひながらつか〳〵と近寄り手を伸ばしてその影の男に觸らうとした瞬間、醉漢はギャッと叫んで退いた。首を斬られて胴體ばかりになつた幽靈が石榴のやうに切られた首の根元に水桶を傾けながら立つてゐたのであつた。この幽靈は云ふまでもなく、捕廳で首をはねられた首なし怨靈である。又その外に昌慶苑の裏手、磚石洞にも時々怪げなものが現れては人を驚かしたさうである。その存在は曖昧ではなく所謂ゆる化物の一種で、これは雨の夜にも出しやばり、又どんより曇つた晩にもよく出る化物で始めは通行人の前に犬ころのやうな小さい動物が現れて人の足下にからんで足先にぶつかるやうにするのである。五月蠅い小犬だと思つて彼逝此地によける内に足先に戯むれて人を化かしその正味が段々大きくなつて、猫大、小牛、樹のやうにずん〳〵ふくれてきて、しまひには山のやうに大きくなり人を隱してしまふもので、これは『トオクシン』と云ふ厄介な化物である

また霽松洞の裏通り殖銀舍宅前に面した電車通りに、今もなほ柳の古木があつてその下に古い井が殘つてゐるが、この井には時々エロな幽靈が現れて、臭下校の通行人を化かしたさうである。雨の降る夏の夜にこの前を通るとお白粉を眞つ白くつけて綺麗に着飾つた二十前後の美人が、スリチビ（酒）をまとつて彌りに愛嬌をふりまくので大抵の若ものはついふら〳〵となつて、にや〳〵と笑ひながら美人を手招り寄せて顔を近づける拍子に、ざぶんと井に落る仕掛けださうである。御用心、御用心

密陽娥娘堂の由來　給仕に殺された麗人　怨靈を浮ばせた若い府使

人家が軒を並べて俗に八萬長安と云はれた京城の都でさへ、幽靈が臆面もなく横行した時代があつたから、その昔は田舍に幽靈の現れるのは寧ろ當然過ぎるほど當然なことであつた

凡そ地方官廳で古い建物のある處には、幽靈の噂のないのは寧ろ珍しい位だつたが、その内に慶南の密陽郡には今もなほ娥娘堂と云ふ祠の跡が殘つてゐて、その當時の幽靈の噂を想はしめようとする話がある

これに李朝になつてからの出來事と傳へてゐるから、まづ五百年は超えない割合に時代的な幽靈の一つであらう。昔、密陽府の府使『郡守』が芳紀正に十九になつた可愛い娘を連れてゐた。その娘は朝鮮では一寸釣合はない例へだが先づ小町のやうな美貌の持主で、その評判は密陽の郡内は勿論、近隣一帶にパッと廣まり多くの青年の心を躍らした、併しその時代の役人の娘と云へばまるでお姫様のやうに奥深い内東軒に起臥して外出などは滅多にしない時代だつたから、町人、百姓の如きは言葉はおろか顔さへみることはできない

しかるに、密陽郡府に通人、給仕一を勤める一人の青年があつて、大膽にも、この娘娘に心を集めてみたのであつた。今の言葉で云へばそれこそラヴシックにかゝつて悶々たる日を送りながら、よき折りあらばと、常にその機會のくるのを狙つてゐた

或る夏の月夜に何を感じたか？娘娘は一人でぶらりと裏山へ散策にでた。チヤンスを待つてゐた通人なる青年は、心を躍らせながらその跡をつけて森の中まできた。さうして心も燃ゆるような切ない胸の中を打明けて戀を訴へてみたが、もとより叶ふ道理はない。娘娘のキリリと細い目尻が釣り上つたと思ふと、胸をさすような空つた聲で

『無禮ものめッ』

と直ちに一喝された。青年はこの瞬間、凡てを失つたような氣持になり、一時に頭がかつと逆上して隱くし持つた短刀で娘娘を一突に刺殺し、その屍を谷間に深く埋めてしまつた

翌日でかうした騷擾があつたことを知らぬ密陽府使は夜がふけても娘娘が歸らないので大騷ぎとなり密陽府内を總動員して附近を探してみたが谷間に埋められた娘娘が解る筈はない。

若年の府使は可愛い一人娘を失つてからは、日もろく〳〵さめず、たゞ悶々と悲しい日を送つてゐる内に、とう〳〵それが病みつきとなつて間もなくこの世を去つてしまつた

さて、密陽に人しれぬこの怪事があつてからは、新しい府使がくるたびにばた〳〵と作れて數年の内に數十人の府使が死んでしまつた。然るに、不思議なことは、死んだ府使は何れも押で押したように東軒の寢間で眞夜中に低に『サーン』といふ奇怪なうなり聲を發してそのまゝ死んでしまふのだつた

さア、それからは密陽府廳には夜な〳〵府使を呪ひ殺す幽靈がでるといふ噂が高くなつて、役人熱の高かつた時代だ。が流石に密陽府使にくる者はなかつた。内閣でも府使任命にほと〳〵困つてゐる折から、或る若い役人が大膽にも密陽府使を願ひ出た。この人も密陽の凄さを知らぬ馬鹿ものでもあるまいが赴任して三日目には必ず屍となつて歸ることを知りつゝ泰然自若として密陽に向つた、新しい府使を迎へた密陽府廳は、『可哀相に命知らずの若者がまたきたわ』と寄り寄り噂しながら悲しみの如く新任の式を濟ませて、愈よ恐ろしい魔の翻る夜となつた

伏魔殿と云はれる暗い東軒にはあちら、こちらに太心の燭臺を立てて煤けた部屋の中はものすごい光りを放つてゐる。若い府使は正面壇上に嚴めしい官服をつけて睡つてゐた

夜は次第に更けて府吏達は一人去り、二人去りしてみな引き下つてしまつた。夜も更けて丑滿頃になると、邊りはシーンとして深い眠りに入り、時々庭の青木からぽたり〳〵と露の雫が落ちるのみである

府使は今にも何ものが現はれてくるかと緊張を崩さず座つて待ち構へてゐると、暗い廊下の彼方より生ぬるい一陣の風がすうとふいてきたかと思ふと、燭臺の火は危く消えんとしてその風と共に髪を亂した若い女が胸に短刀を突き刺されたまゝ目からは紅い血潮を吐きながらぬつと現はれた。眞夜中に、しかも、たつた一人でこんな恐ろしい幽靈をみたら、大抵のものはギヤッと叫んでその場に氣絶してしまふ處だ。しかもいままで數十人の府使が死んだのもみなこの手でやられたのだ。併し、この若い府使は自から願ひいでゝ來ただけあつて流石、落着いたもの、そのぞつとする幽靈をみてびくともしなかつた、底力のある聲で

『汝はなにものだ？』

若い府使はかうどなつて幽靈に詰問を發した、問はれてその幽靈はさめ〴〵泣きながら

『私は曾々代府使の娘、娥娘と云ふものですが、數年前通人某の爲めに怨死を遂げて以來、この怨みを訴へようと府使の赴任することに現れましたが、みな私の姿に驚いてばたり〳〵と作れて、今までかうして迷つてをります、どうぞ怨みをはらして下さい』

と委細を訴へて直消えた。それをきいた若い府使はその翌朝、さつそく府吏に命じてその通人を召取る一方、娥娘の死體を掘出して懇ろに弔ひその跡に祠を建て『娥娘堂』と書いた額を掛けたといふ

藪の中から　髑髏の噂　南大嶺（水原）峠の怪

髑髏なんて標本棚にならべたその模型をみたゞけでも何かぞつとするほどいやなものだが、ごろ〳〵したその髑髏が夜雨のシト〳〵降る、しかも無人の森でハクション〳〵と嚏を連發したと想像してみたまへ、大抵の膽力者は腰を拔かさずにはゐられまい

この身の毛のよだつ恐ろしい髑髏が實際に演ぜられたと云ふから、話はひやつとするほど滑稽たつぷりである

話は、高麗初期に遡つたと云ふから今から千年に近い昔のことであ

南部に住む或る青年が青雲の志を抱いて、はる〳〵京城に向ふ途中の出來ことである。朝鮮では昔から『科擧』と云ふ役人登用の試驗があつて、今で云へば高文試驗のような制度があつた。年一回づゝ行ふこの科擧には、全鮮の讀書青年は續々と京中に蒐集するのが例であり、彼の青年も役人を夢みながら、湖南の地方から京城を指さして登つて來たのであつた。貧乏な彼の青年は、丁度夏期を幸に、野に眠たり、安宿についたりして南泰嶺（永原）の峠にさしかゝつた時、日はとつぷり暮れて、空からは大粒の雨がばら〳〵落ちて來た。四邊には勿論人家などもない。彼の青年は心細くなつて先づ夕立を避けるべく茂つた森の中にもぐり込んだ。今にもやむかと思つた雨が却々やまない。彼はぼんやりと大木の根元に腰をおろして待つてゐる内に、何時の間にか森のやうな闇が森を取り巻いてしまつた。生ぬるい風が木の間から吹いて來るたびに、濡た枝は白い葉裏をみせながら幽靈の手のやうにぶら〳〵とゆれてゐる。森には時々ピカ〳〵と光る雷が青い線を投げては雲間へ消える。頭上を走る凄じい雷鳴、氣味のわるい梟の啼き聲がさう〳〵と森を分けながら飛出した處は、螢のような眼光を投げてすうつと闇を横切つて消える。森の奧では狐が鳴く。この恐ろしい闇にたつた一人投げ出された青年は、全く生きた氣持ちはしなかつた。體はガタ〳〵慄へて身の毛はよだつ、氣も心も恐怖そのものゝ世界だ。今にも自分の背後から大きな魔の手がぬつと伸びて襟首を押へるような、恐ろしい氣持でおど〳〵と四邊に氣をくばつてゐると、側に彼の後にある藪の中から、しやがれた聲でハクシヨンと、人間の嚏が聞えて來た。確かに化物の仕業であるとみてとつた青年は、彼の前に足を止めて全身の力を絞り出して『何ものだッ』と大聲一喝した

すると藪の中から今度はゲラ〳〵と凄い笑を漏しながら丸い石ころのやうなものがころげ出た。青年は又もびつくりして、二三歩後とずさりをしながら闇を透してよくみると、その怪物は顔の眞中に黒い穴があつて白い齒をむきだした一つの髑髏であつた。なんと凄い情景だ。大抵のものならその瞬間にアッと一聲叫んで後にばつたり作れる處だが、この青年は些か度胸の据つた男と見えて、たゞ二三歩後によろめいただけですんだ。彼の髑髏は嚏を連發しながら今度はものを云ひだした『俺の面を一寸みてくれ、蔦の蔓が鼻の孔をつきぬけて、年がら年中、嚏がでてたまらないんだ、チヨツトこれをとつてくれ』と頼むのであつた。青年はその話をきいて恐ろしい中にも又可笑しくなつて髑髏をよくみると、なるほどその通り蔓が鼻からぬけてゐた

青年は急に髑髏に親みを持つたわけでもなかつたらうがそぞろに哀れを感じて髑髏の哀願通り、蔓をとり除いて埋葬したのち、青年は京城に向つた

丁度『科擧』日の前夜にその髑髏が夢に現れて試驗問題を教へてくれた。そのお蔭で青年は見事、科擧にパスした

死兒を負つた客が　一杯飲ましてくれ　福を持つて來た幽靈

『兒鬼酒屋』は幽靈にお酒を御馳走してから急に金持ちになつたといふ緣起のよい幽靈屋敷である。今もなほその屋敷の跡に大きな居酒屋を營んでゐる

昔その酒屋の主人は中々の働き手で、毎日夜明け前に起きて店の前を掃除したり酒の準備をしたりしてセッ〳〵と働いてゐるのが常だつた。夏の或る日、『夜がもう明けさうなもの』だと暗い店の土間で働いてゐると丁度雨がぽつり〳〵降り始めた。間もなく表の暗から人の跫音がするので恐ろしい早起の飲み客だと思つてゐる内に勞働者風の男が四五人どや〳〵と入つてきた。その内の一人は背に子供の死體を背負つてゐる酒屋の主人はそれをみてぞつとしたが、商賣柄、斷るわけにもいかず、こわごわ眺めてゐると、中の一人が

『一杯のましてくれい』

とひくい陰氣な聲で云ひだした。主人は云ふなりに酒を注いで出すと、彼等四五人はがぶ〳〵と飲んだかとみると、またその中の一人が

『ありがたう、酒代はないぞ、この次ぎに屆けるよ』

と云ふて、風のように表の暗に消えてしまつた。主人は何にがなんだか狐につまゝれたように氣味惡さを感じてゐたが、不思議にもその日は客がくる〳〵、それこそ半日にもならない内に酒はすつかり賣切れとなつて店は大繁盛を極した。それからと云ふものは、雨の降る朝になると死體を背負つた件の幽靈が酒を飲ひにくる。その日は必ず店が繁盛したと云ふ縁起な幽靈もあつたものだ

近朝鮮の横顏（長風山人）

【四】アメリカ艦隊江華砲撃の二

ロッチヤース提督は廣城砲臺に於ける朝鮮軍の砲戰を知り、又城を枕にして首將以下三百七十名の戰死を見て、六隻の艦艇を以て朝鮮王城に乘り込むことの如何に困難であることを知つた。その日捕へたる一兵卒が所持せし文書によれば王城に於て防備に努めて居る狀況や、各艦を督勵して祖國を守れと激勵したものと見て愈よ王都進擊を中止し、フランス軍と同じく江華城を攻略して威勢を示し、他日修交の準備となさんと變更した

ロッチヤース提督は江華城を攻略する目的を以て各艦より若干の上陸兵を選抜し、前に積來した長崎陸戰隊を甲串に上陸せしめた。江華攻略は六月十一日の早曉を期すため十日夕刻より甲串の陣所に上陸配置せしめた

十日夕方上陸した陸戰隊は明曉の進擊を用意し、露營の準備を終へ夕食を終へ、天運萬歲の一角に於て逍遙の夢を結ぶべく談笑諸所に起り飲歌雜踏の間に酒れつゝあつた。折りしも午後九時四十分頃、一隊の兵は俄然隊を作り喊聲を揚げ、天幕宿營や兵舍の陣所を見かけて猛烈に襲撃を加へ、疾風迅雷の如くに屯所を襲撃し來た

これ江華城の守將李濂がその手兵五百を率ゐて夜襲を敢行したのである。恐らくこの夜襲は空前絶後の勇敢であつた

備りに突然なる攻擊にアメリカ軍は狼狽驚避した。殆んど屯所を空うして避難せんとした。艦隊よりはその銃聲と喊聲を聞いて何事ならんとて屯所に信號したがその應答が無かつた。夜襲軍は白刃と銃劍とを以て白兵戰に移つた、アメリカ軍は殆んど支ゆると能はず、午後十一時頃にはもはや退走せんとしたが、辛うじて密集陣形を取て攻勢に出たため夜襲軍は次第に退却した

この夜襲戰に參加した平壤の陸隊は前にけ騰雲山の捷利を以て勇名を顯はし、今又甲串の夜襲を以てアメリカ軍の膽を寒からしめた

この夜襲に於て朝鮮軍は八十四名の死傷を出し、アメリカ軍の損害は百に近かつたと謂はれる

ロッチヤース提督は草芝砲臺よりの砲擊によつて長崎より六百の陸戰隊の増援を求め、廣城砲臺の襲撃と一兵卒の文書を讀んで王都進擊を中止し、甲串の夜襲に戒心して江華城を攻略する能はざりしは朝鮮に取つてはフランス艦隊の時よりもより幸運であつた。より成功であつた。そして江華の鬼門は攘夷政府に管理され、開國の風は西暦一千八百八十一年まで吹かなかつた

その直後、ロー公使はロッチヤース提督よりの報告に基づき本國政府に復命して、日く『朝鮮はペルリ以前の日本よりも嚴密に封鎖したる國土なり』と

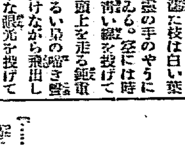

翼なき鳥　[74]

川路柳虹作　岩本正二畫

女給（三）

『………』

蔦子はたゞ默つて泉谷の言葉をきいてゐた。容易ならぬことが何か起つてるに違ひないと思つた。何にしても早く逢ひたいと思つた。

『で、こゝのアジトは何の家なの？』

『あたり前の家なんです。弟さんの御知り合ひの日本畫家のお宅なんださうです』

『その家では平井さんの事情は知らないの？』

『それはよく わかりません けれど……』

『それで、今すぐマダムに頼めば出してくれるから……』

『あ、そのお逢ひになるのは明日の午後にしてくれといふことでした。』

『明日の午後？いや今日は行つて駄目なの？』

『ともかくさういふ言傳ですから……』

『明日つて 五月一日、メーデーね』

『僕も朝から出ます』

『メーデーだから行きたいつて言へば出してくれるかしら？』

『こゝのマダムには何とか僕からも言ひませう、あとから叱られたつて出てしまへばどうにでもなりませうし……』

『さうね、先のこともわからないわね』

蔦子はちよつと溜息をついた。明日といふ日に何が待つてゐるか知れない運命だ。折角いゝ勤め口を得たと思つても自分が再びこゝへ歸れるかどうかさへ疑問だと思ふと又不安な運命の渦卷に投げ入れられる自分の豫測されない前途に暗い影があることを思はずにはゐられなかつた。

『ね、泉谷さん、何んて言つたら暇くれるでせうね、私それが心配……』

『ちや、僕がたちに頼んで……小村さん、ちよつと耳を……』

蔦子は泉谷の口のところへ耳をもつて行つた。泉谷は二言三言話した。

『うん、エ、エ、わかつたわ』

『それがいゝでせう、僕が知らないことにした方がいゝとおもひます』

『ぢや、きつとよ、賴むわ』

そんな會話をしてゐるとき奥の方でものゝ音がした、マダムが起きたらしい。泉谷は早速帽子をとつた。

『ぢや僕失敬します。もし何か事が起きたら僕の下宿の方へ電話でもかけて下さい』

『エ、おや、さよなら』

泉谷が出てゆく後姿を見おくりながら蔦子はあの純真な青年の親切を心から嬉しいものに思つた。

そのうちに新しい客が二三人入つてきた。いづれも早稻田の學生であつた。蔦子はお茶の用意をしたり、菓子を出したりしてゐる間にマダムも店へ出てきた。

『今朝はすつかり失禮しちやつたわね、マツちやんひとりきりに任せて……』

マダムがマツちやんと呼ぶので學生たちもマツちやん、マツちやんと蔦子を呼ぶようになつた。

午後から夜へかけて學生の客やサラリーマンのやうな連中が續出てきた。いつか『ミドリ』が『美人喫茶店』といふ評判をとつたのださうだ。彼ら學生連中の或るものは既に蔦子を殿りにきてゐるのだといふ噂なども立つてゐた。

その夜十二時近く店を閉めて後片づけをしてゐる時表の硝子戸をたゝくものがあつた。

蔦子は早速扉をあけた。それは電報配達だつた。

『澤木マチ子さんつてお宅においでゞすか』

『ハイ、をります』

『電報』

配達夫は電報をわたしてすぐ又自轉車で踊つて行つた。

『電報はあんたへきたの？』

『ハ、ー……』

蔦子は電報を見てから身體を小顚ひさせた。

『マダム-困つたことが出來ましたわ。あたし埼玉の親類から一寸歸れつて言つてきましたの……』

新刊紹介

●電氣之友　八月號三十五錢（東京京橋區新橋際電友ビルヂング社）

●東洋　八月海外事情特輯號五十錢（東京麴町區寶町一の三共協會）

●自衛　八月號二十五錢（東京四谷區千駄ケ谷四の七七五其社）

●統計時報　第四十二號三十錢（東京京橋區銀座西七の一 帝國地方行政學會）

●地理學　八月號二十五錢（東京四谷區須賀町一二 東亞之日本社）

將棋新手合（二）

於東京市日本橋區蠣殻町二ノ七　讀賣木將棋所

（圖は五八金 香落の局面）

香落　上手　五段　△坂口允彥（東京）

下手　四段　▲鈴木禄一（東京）

▲鈴木氏持駒ナシ

△三四銀　▲四六歩　△五二金左　▲五六歩　▲六八銀

△八二玉　▲五七銀左　△七二銀　▲四七銀　△五四歩　▲五五歩

△同歩　▲同角　△六三金　▲八八角　△六四歩

（溝呂木七段講評）（上手）三四銀と上るのは、一筋の端を間接に狙く良い手である。（下手）五六歩と突いて二枚銀の戰法を採るのは、敵が堅實なる受けをしてあるので當然である。上手 七二銀と締めるのは少々早い、茲は六四歩と突く方が先きである。（下手）四七銀上りは穩當である、茲は五五歩と突いて交換を挑む方が肝要である。（上手）敵が六四歩と突いたから五筋の挑戰は面白くない、茲は三六歩、同歩、同銀、三五歩・四七銀と指して柱の活用を圖つて一筋から攻める筈である。（下手）八八角と先に引いて置くのは常然である。

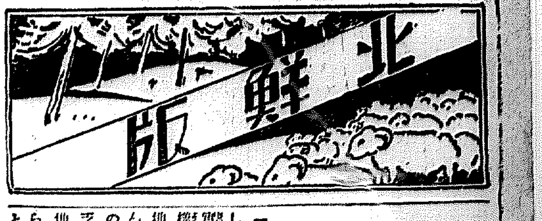

さても朗らかな農業青年の日常
すつかり內地營農に馴れた實習生からの便り

【咸興】挺身農村の中堅青年を志して咸南では福岡縣に長期の農業實習生二名を派遣してゐる、生活様式も營農形態も格段の差ある內地農村で後進朝鮮の農業青年はどんな日常を送つてゐるか……派遣のはじめ六月中は過勞と食物の變化で悲觀へ陥けた彼等も今は全く內地の多角形營農に同化し切つて朗らかな實習生活を樂しんでゐることが、北靑郡から福岡縣刀洗村山隈の地松農場に委託されてゐる安道熙君からの次の日記抄で窺はれる。各項原文のまゝ

七、一 今朝まで田植は終へました、午後からは甘藷、陸稻の移植でした

二、朝は新開墾地の竹を切り里芋畑を打ち返して除草しました 午後は甘藷、陸稻の移植、除つた草を運び出して小積みました

四、今朝まで陸稻の移植を終へました、午後桑實生畑の一番除草

五、朝御飯前豚小屋の中を出して堆肥に積みました、日暮れてから西瓜の蔓上げでした

六、朝御飯前鷄舍の掃除、それから桑實生畑の除草、午後は早苗盛で休みました

八、朝は桑園の除草その草を運んで豚小屋に入れました。午後より早苗盛

九、朝は桑實生畑の除草、西瓜畑の除草、中耕、追肥、午後より早苗盛、今日まで四日間の早苗盛を終へました

一〇、朝は西瓜畑の除草して溝に麥稈を敷きました。それから桑苗床の除草、午後は除草器で水田の一番除草

一二、朝は里芋畑や陸稻畑に鷄糞をふり桑苗畑を除草しました

一三、朝は栗畑、梧桐苗床の除草、午後は桑苗床、大豆畑の除草

一四、今日は陸稻畑の打ち返し二回追肥を振りました、夕方は大豆畑の除草

一五、朝は里芋畑のせり上げと大豆畑の草掻き、午後は水田の二番除草、一回追肥を振りました、金花畑の除草

一七、朝御飯前から里芋畑のせり上げ、溝に麥稈を敷きました、午後は甘藷畑の草掻き、甘藷畑の除草、桑實生畑の二番除草、日暮れてより梢、杉苗に溜水をかけました

一八、朝は陸稻畑打返しの桑實生畑の除草、午後は新竣茶園に肥料を振りました

二二、朝は金花畑桑實生畑の除草、その草を用して小積みました、午後は桑苗床の除草、夕方から桑實生畑の除草その後で肥料混合

二八、朝から陸稻の一番除草しました

二九、朝は陸稻畑の除草、午後は大麥(コールデン)を捕に入れて尾を踏み落して唐箕で調整しました。日暮れてより西瓜もぎり

三一、朝御飯前西瓜畑を踏きました。それから三番除草、午後は撒釣り。小麥の唐箕調整、桑苗床の中耕、夕方から西瓜ちぎりで十時までかゝりました

今月中は身體の衰弱に因り度々病氣をしましたけれども內地の百姓としてはもう殆分內地の百姓に慣れて實習には大丈夫です

三角地帶の討匪陣
すでに四散し集團匪を認めず
馬占山や蘇炳文も動かして匪首のみ暗中飛躍

【安東縣】連日連夜に亘る我軍の猛攻撃で三角地帶の匪賊は四散し八日には殆んど集團を認めず僅に西木溝附近に李子榮の匪賊三百名、大房身に李春潤の殘匪二百名潜伏するのみでいづれも戰意を失つてゐるが匪首の策動は依然として止まず、最近の諜報によれば馬占山、蘇炳文を動かして南京政府から卅萬元の軍資金を得て日滿大官の暗殺を企て春潤は朝鮮匪賊と通じ果遼道における日滿大官の暗殺を企圖し續いて張學良の腹心唐聚五及び元奉天省警務所長で學良軍の參謀長であつた黃顯聲の三角地帶潜入說あり、馮玉祥の去月廿七日における武器搬入を契機として今や三角地帶は滿洲事變以來の抗日大立物が網羅し南に馬占山、蘇炳文を擁らして無氣味な暗中飛躍を試てゐる

馮玉祥の裏面策動
大量の武器も供給

去月廿七日大東溝北孝子附近に星條旗を掲げた六隻の船で迫擊砲以下重機關銃其他多數の武器彈藥が陸揚げした

過般武器輸送の張本人は目下關東軍に和平解決方を申込んでゐる馮玉祥なる事が暴露した、卽ち八月廿五日馮の命令により鳳城縣に侵入した李春潤は背謀李子榮をして廿七日大東溝北孝子附近海岸よりの輸送武器を陸揚げせしめ、李子榮は直に馬車を徵發して奧地に運搬したもので武器運搬の船首には米國々旗を掲げてゐたことも事實とわかつた、これは多年抗日と赤化工作に狂奔する馮玉祥が米國々旗を掲げ海上警備線を突破する一方日米間の空氣を險惡ならしめんとする抗日派一流の一石二鳥手段に出でたもので、我軍は目下三角地帶における彼の部下の行動は日支停戰協定の精神に反するのみならず、現に張家口の我駐屯軍に對し和平解決方を申込んでゐるに拘らず臆面もなくその裏面でかゝる策動に出るが如き到底和平の誠意を認め難しと馮玉祥に對し抗日運動及赤化運動に對する赤化の除去を嚴重通牒するとともに、一方三角地帶の殘匪に對しては徹底的殲滅を期することになつた

もう大半は覺がついた
陣中に榮轉した大村守備隊長凱旋

【安東縣】三角地帶の匪賊を討伐活動中少佐に進級岡山縣大隊長に榮轉した安東守備隊長大村省吾氏は九日午後六時着列車で官民多數の出迎へをうけて凱旋した十日間に亘る討匪行でスッカリ日焼けして戰塵の戎衣に赫々たる武勲を偲ばせながら次の如く語る

三角地帶の匪賊は今日では殆ど戰意なく大部分覺がついた。自分はこゝ一週間止つて殘務整理をして離安する考へである、今回の戰鬪で守備隊から五名戰死し十二名の負傷者を出した名譽の戰死をとげた勇士の英靈は是非自分で守備隊に帶んで慰めたいと思つてゐる、目下匪賊は殆ど四散し其影を潜してゐるが流石は盛んで、相當策動をしてゐる、實際今日の三角地帶の匪賊は從來と異つて戰鬪に精鋭力があり武器も非常に精鋭なものを所持してゐる。それだけ徹底的に討伐しなければならぬ、守備隊の勇士いづれも元氣で必勝を期してゐるから何卒御安心願ひたい(寫眞は大村隊長と出迎の岡本師團の瀬之口副官)

昭和水利の中止はあるまい
一部の變更は豫想
―青木囑託の話

【平壤】農林省で近く開催の米穀生產統制會議によつて當然朝鮮の產米計畫も問題に上りそれが影響を受けて朝鮮一を誇るべき昭和水利も頗るその前途を氣遣はれるに至つたがこれについて同組合囑託の青木戒三氏は語る

本問題については本府も非常にその成行を重大視してゐる、それで或は本府としても多少計畫を變更するやうな結果になるかもしれぬとは豫想されるがしかし營水利の如き旣に準備に着手したものを中止するが如きことに至つては極力反對を主張する積りであるから先づ大丈夫だと思ふ問題といへば主として水田を奬勵して來た本府としても今後は畑とする方法も相當考慮してゐるものと思はれる

主金を拐帶
羅南でご用

【羅南】八日夜十時羅南驛前飲食店李三郎方にあがつて飲酒の上同家の雇女金明月(二二)を執こく口說いてゐる男があるのを見廻りの羅南署方刑事が引致取調べたところこの男は咸南端川郡波道面文洞里四三〇番地吉州郡德山面金融組合の雇人金萬鶴(二三)で七月中旬主家の金水支店に行つて百八十餘圓を横領拐帶して逃れて羅南本町東興旅館に止宿したかねて手配中のものであつた

本年度割當百六萬餘圓
咸北の救窮事業
公債やうやく決定

【咸興】咸南の第一次救窮事業に對する大藏省預金部資金の本年度期間供給額は

▲昭和十一年度迄據置分六十萬三千圓▲同十二年度迄據置分四十六萬三千圓▲合計百六萬六千圓

に決定の旨三日附通達あつた。右は本年十二月一日首の公債で供給を受くるものであるが本事業中主たる土木の城川江治水事業は六割安邊南大川治水事業は七割見當の工程で年度內には概ね竣工するが耕作事業は九年度に繰越す外ないものと豫想せられ自然第二次救窮事業が繼續實施さるゝ場合は治水事務所も引續き存置の見込である

清津府會

【清津】十一日午後一時から府會を開き左の案を附議可決した

新岩洞市場所在建物處分▲府有地貸與

溺れた外人
負傷兵が救助

【羅南】八日午後三時半頃咸北の仙境朱乙溫泉附近の療養所で療養中の滿洲事變の負傷兵步兵七十五聯隊九中隊二等兵濱口武一君(二三)は羅南衞戍病院一等看護兵小野那彥君(二二)とともに朱乙の河原を散步中、同地白系露人ヤンコフスキー氏經營の貸別莊に避暑來遊中の上海共同租界工部局警視英國人ジョン・ウイリアム・プリンス氏(三〇)が河の堤防から足を踏みはづし河の深みに辷り落ちて溺れてゐるを見るや、負傷の身を忘れて小野看護兵とともに水中に跳び込み危いところを救ひあげた

羅南は住宅難
惡家主跋扈

【羅南】羅南の北鮮進出により商社の北鮮移住も漸次增加しつゝあるが、子弟の教育關係などから羅南に移住するものも相當多く、その數は今春以來約五十戶に達し新築家屋はじめ殆んど空家が見當らない現狀であるが、何處にもある例ながら住宅拂底を機として家賃の値下げを渋る惡德の家主もあり現に某々家主は一割五分から二割方引上げを行つたと傳へられ住守地として以外には何等發展の可能性のない羅南としては、家主のかういふ措置が土地繁榮のために決して喜ぶべきではないといふ聲が次第に一般市民の間に高まりつゝあり、家主の自重、反省を要望してゐる

羅津川切替工事

【羅津】羅津事務所では工事の進捗に伴ひ羅津川の中流幅六十米、下流幅百米、約千五百米の切替を急ぐこととなり入札の結果鮮滿工業會社に落札し工事に着手した

山の神秘境―明川七寶山の偉容

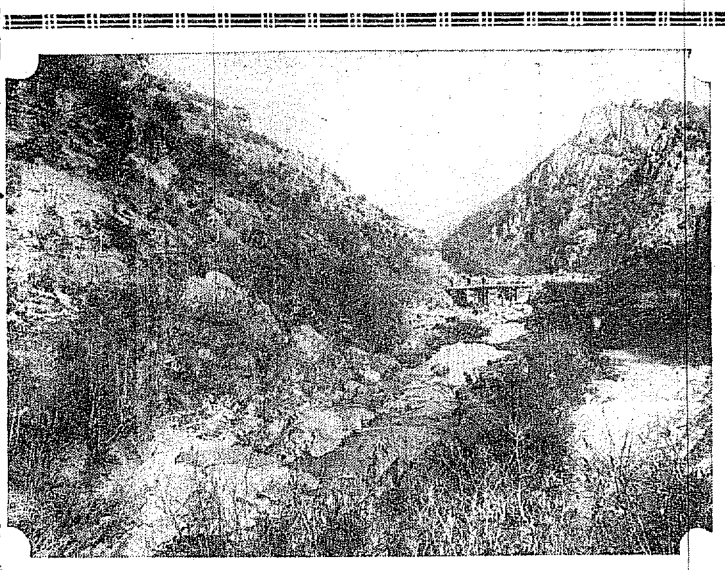

清津にカフエー組合

【清津】飲食店組合から脱退した七日星ヶ丘の料亭一松に清津府內飮食店中、純カフエー業者は新に飮食店組合から脱退してカフエー組合を創立することになつた右カフエー組合加盟はミカド、ライオン、銀河、つるのやの四店

咸興高女校新築
十萬五千圓の二階建で
「近く府會で決定」

【咸興】かねて府當局で立案中の咸興高女校新築案は大體において鐵筋コンクリート二階建、鐵筋營づきとし建築費八萬五千圓、整地費、諸雜費二萬圓、合計十萬五千圓見當とし來年度から二ヶ年繼續事業となる結果府來十四日起債の都合も考慮して立案されてゐる模樣であるが詳細は近く來年度の豫算編成に際する府協議會に諮り決定の筈である

咸興のモダーン派出所

【咸興】咸興署[illegible]局舍の全鮮に珍しい二階建のモダン派出所は七日店開き

私の銷夏哲學
治にゐて亂は忘れぬ
旅碁の妙味一つ

我流の銷夏法……どうも署長といふ仕事は、閑のやうでなかなか何時どんな變事が突發するかわからぬので思ふやうに銷夏も出來ないと治に居て亂を忘れない氣苦勞の多い中にたゞ一つ、碁を銷夏哲學として深く歸依してゐるのが圍碁だらうで、碁の醍醐味にも間にあひかねるといふもの、其處は碁だつて上着のボタン一つ外さなかつた謹嚴其ものの鹽谷さんだ、以下その語る銷夏藝術さ……

―◇―

さう、碁に限るね、攻、防石一つでも無駄打ちが出來ない處に趣味が湧いて秘策の奇を競む、さうだよ互ながらにして職業戰線は價値附けられてる譯だ、それも餘り腕が違つても面白くないね、相手が山中(友)さんなら置いても面白いね、腕前ハー、ナニ、笊のざるさ……

鹽谷春川署長の卷

江原道の交通受難
十餘ケ所の橋梁流失
土木管區主任を集めて對策
文なしで頭痛鉢卷

【春川】今回の水害で被害を蒙つた江原道の土木方面は目下判明した橋梁のみでも左の十數大橋に及びこれが應急復舊策を講ぜねば限り道內の交通に全く杜絕同樣に內金剛の復舊は夏から秋にかけて殺到する探勝客のために早急を要したとへ應急工事にもせよ、一通りの修理に六、七十萬圓を要する見込みで貧弱な道費のみに委する事は到底問題にあはぬので國庫の補助を仰ぐより外ないものと見られてゐる

▲二等道路金化高城線中松下橋、同臨橋、溫井橋▲二等道路元山陽線中外津橋、北川橋、天津橋、▲二等道路京城五里浦線中造谷橋▲二等道路昌道平康線中楼仙橋、長新一橋▲內外金剛山探勝道路全部▲原州提川線中、水拔所鐵道路決潰十數ケ所▲平昌旌善線中旌善間三▲江陵麟蹄線中山崩れ多數

なほ道土木當局では近く管內土木管區主任を招集し詳細報告によつて直に復舊の對應策を講ずる模樣

中堅青年養成講習
咸南で開始

【咸興】一面少くも廿名の中堅青年を養成し地方振興運動の第一線に活躍させしめんとする咸南の「中堅青年養成講習會」のトップ咸州郡東川、雲田、德山面は去月廿九日から三日まで東川公普校で開催六十二名の會員が會期中一名の脫落もなく、誠實、勤勞、規律、節制、感謝、奉公、敬長の指導要綱により共同自治の生活を營みつゝ午前は講演、午後は作業、これに體操、教練を行ひ質實剛健よく國民たるの本分を盡し誠實勤勉その業に服し進んで地方開發の前線に立ち民風の作興と產業の興隆とに力め以て農村樂土の建設に貢獻し中堅青年たるの責務を完了せんことを期す

右の宣誓とこれに基づく國旗揭揚、要塞敬長、園牛生飼、堆肥增產、養鷄、牛舍、色服着用、以下の八項目の實行申合せを行ひ農村更生の第一步に入つた

觀音樣が雲隱れ
咸興署で躍起搜查
咸州佛地庵のご難

【咸興】咸興上朝陽面興徃里の佛地庵は歸州寺の末寺として相當由緒ある寺刹であるが五日午後五時頃から八日まで托鉢の留守中金張花冠の坐像觀音像高さ三尺五寸、時價數百圓を盜取された、急報により所轄咸興署で犯人嚴探中

基督教徒が自由を叫ぶ
西部地方大會で
「革新運動の氣勢」

【平壤】去る三日午前十時から平南安州邑教會堂で朝鮮キリスト教徒の自由を叫ぶ革新派信徒によつて第一回革新派西部地方大會を開催したが出席員は約五十名で教派を制定して認可を申請すること、主義主張の宣傳に全力を注ぐことその他を決議し革新運動の氣勢をあげたがこれはキリスト敎改革派の元山南柱一派が提唱する革新運動に一段の力を添へ平南道內における開敎革新運動の導火線とみられてゐる

咸南中等校校長會議

【咸興】咸南學務課では九月五日咸興高普校で道內公私立中等學校長會議開催の計畫を進めてゐるが聽取事項は『國家の現狀に鑑み敎育上特に施設したる事項』といつた形のものに落着くらしい

幸運な會計
債券が當り一躍大成金

【咸興】世にも幸運な男―端川郡廳の會計課雇員許昌德君(二七)は友人の困窮を見兼ねて融通した小金の代價に勸業債券二枚を受取つてゐたが、今月の抽籤で二枚とも一等で三千圓と五千圓の八千圓の幸運に惠まれ土地を買はうか…家を建てやうか…と思案最中

德川事件判決言渡し

【新義州】平南德川事件の首魁選定外四名に係る治安維持法違反竊盜事件の判決は九日午前九時藤池裁判長から左の如く言渡された、なほ金亮衡、揚炳昌は證據不充分で無罪になつた

▲懲役十年楊洛莖▲懲役五年金傑成▲懲役二年六月朴奉秀

春川の秋蠶
掃立殖える

【春川】春蠶の高値で味を占めた農家は十五日頃から掃立の秋蠶の豫約で郡當局を手古摺らせてゐる前年に比し第一回掃

咸興公設運動場
寄附募集で實現に拍車

【咸興】三菱の寄附金を基礎に公設運動場實現の機運に立至つたので咸興體育協會は九日府協議會に役員會を開き懇談の結果本月中に府內一般から約一萬三千圓の寄附を仰ぎ一氣呵成的に實現をはかることに決定、寄附募集事務の分擔、會員倍加運動の方法を定め十二、十三日擧行さるゝ全鮮野球爭霸北鮮豫選大會の後を受けて二十日の日曜には龍興軍を迎へ聯つことになつた。對龍興戰は咸南軍も招聘し一日二回戰とし體育協會員は無料の設定

において既に二割七分五厘の增加は逐日激增し五日現在五萬二千枚に達し道內生產二萬五千枚の不足を來すといふ有樣で前年に比べて實に一萬二千枚の突飛子もない增加であるがこれが解決の鍵は用紙の如何にかゝつてゐる

咸北の金剛山探勝
團體を募集

【羅南】朝鮮山林大會は來月十七日金剛山溫井里公會堂で開催されるので、この機に金剛山探勝團體を募り一般の希望者を參加させることになり咸北道では、大會ならびに視察參加者は來る十三日までに申込みを受付けることになつたが、觀察旅行のみに參加希望のものは本月末日まで道產業課で申込を受付ける。詳細は郡廳に照會されたいと

咸南小作調停委員會

【咸興】咸南にも小作調停法に基づく調停委員會の開設準備が各府郡を通じて成つた。農家戶數の八割までが自作兼小作に屬し無の土地制…高原に小作爭議の貢獻がありらしいのが一件出來かけましたがね、餘りうるさいためか直に引込めましたよ。新聞知識で始めて見たらしいんですね。こんな狀態で委員會の必要は無いのですが法規の手前準備だけはして置かねばならぬから顏を揃へて見ただけで實際に働いて貰ふ樣な事はありますまい

ひまで困る?岡田咸任小作官の朗らかな感想

全鮮野球北鮮豫選
十二日午後咸興で開く

【咸興】本社主催全鮮野球爭霸戰北鮮豫選大會はいよいよ十二日正午から咸興高普球場で北鮮球界の最高峰清鐵、興南、咸興三チームが必勝を期しての熱戰を演ずることになつた

羅南の消防演習

【羅南】羅南消防組では八日朝八時から郊外獨津海岸で演習を實施終つて慰安會を開催、獨津地元民の地曳きにかゝつた魚で饗宴、歡を盡して午後四時頃散會

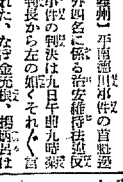

【咸興】咸興南洞の軍人五名の送別會は八日午後六時から武德殿で開催、出席二百名で大盛會

◇【南陽】江原道襄陽郡竹邊港の暴風雨被害は發動漁船二隻その他漁船の破損、流出で被害は三千八百餘圓

◇【會寧】會寧學校、警察署の長島一朗氏は今回御津に骨接院出張所を設けた

◇【清津】來る十四、十五日名古屋生產品見本市を公會堂で開催

◇【元山】國境警備隊は九日午前七時から四島少佐によつて執行應召百四十名で午後零時半好成績で終了

◇【羅南】咸北道廳出入記者團は八日夜、本南警務部長に榮轉の北村前咸北産業課長の送別會

嶋谷汽船出帆

朝鮮北海道大連 鎭南浦出帆（代理店日鮮海運株式會社 電話五三九）
裏日本北海道行 日本海丸 八月 日 天海丸 八月十三日 朝海丸 八月廿九日

仁川出帆（代理店日鮮海運株式會社）大連直行 日本海丸 八月卅一日 天海丸 八月 日 朝海丸 八月廿三日

群山出帆（代理店）裏日本北海道行 日本海丸 八月卅一日 天海丸 八月十五日 朝海丸 八月廿三日

木浦出帆（代理店 電話八五四）裏日本北海道行 日本海丸 八月 日 天海丸 八月十六日 朝海丸 八月 日

釜山出帆（代理店 電話一〇八）裏日本北海道行 日本海丸 八月 日 天海丸 八月十七日 朝海丸 八月 日

浦項出帆（代理店 電話一三）裏日本北海道行 日本海丸 八月 日 天海丸 八月廿九日 朝海丸 八月 日

新潟出帆 朝鮮總督府命令航路 新潟北線北海道線

元山出帆 笠戶丸 八月廿二日

西湖津出帆 笠戶丸 八月廿三日

城津出帆 笠戶丸 八月廿四日

清津出帆 笠戶丸 八月廿四日

雄基出帆 笠戶丸 八月廿五日 八月廿六日

新潟―清津―直行航路
新潟 每月三ノ日發 雄基 每月五ノ日着 每月五ノ日發 清津 每月八ノ日着發 羅津 雄基 新潟 每月一ノ日着

就航船 鮮海丸（三三〇〇噸）

嶋谷汽船株式會社 仁川出張所 仁川府本町四丁目 電話五〇・一〇八

釜山出帆（北九州商船株式會社釜山出張所）
博多直行 珠丸 每日午後九時
對馬、壹岐、博多行 丸 八月十四日 十七日 二十日

仁川出帆（代理店日鮮運送會社）
博多、長崎、三角、鹿兒島行 山東丸 八月廿一日 第七原田丸 八月十三日
大連直行 山東丸 八月廿三日 第七原田丸 八月十三日

鎭南浦出帆（代理店日鮮運送會社）
仁川、博多、長崎、三角、鹿兒島行 山東丸 八月廿九日 第七原田丸 八月十九日

新義州安東出帆（代理店日鮮運送會社）
鎭南浦、仁川、博多、三角、鹿兒島行 山東丸 八月八日 第七原田丸 八月十八日

天候及荷役の都合に依り豫告なく變更することあり

利通號 威海衛、芝罘、大連行 八月九日午後 八月十一日午前
共同丸 海威衛、芝罘、大連行 八月十三日午前 八月十五日午後
長山丸 鎭南浦、大連、天津行 八月十八日午後 八月十九日午前
仁川府本町四丁目（日鮮ビルデイング）日鮮海運株式會社 電話五〇五・一〇八

代理店 野口商會 仁川海岸町四 電話 二四〇番・一七二番

朝鮮郵船定期出帆 ◎客貨低廉 船中食事附
東京行（下關―大阪―名古屋―横濱寄港）
名古屋行（博多―關門―阪神―武豐寄港）
大阪行（博多―下關―神戶寄港）
敦賀行
伏木七尾行
浦鹽行
注文津行
鹿兒島行
上海青島行
青島行
大連行
日本郵船定期出帆

朝鮮郵船株式會社 代表電話本局四一九五番

南鮮版

小さな樹は 伐ることならぬ 忠南の新林野規則 持主は注意が肝要

【大田】既報の通り三日附道令で私有林野施業制限規則が發布され八日から施行されたがこれについて當局談は概ね

從來樹木を伐るには許可を受けなければならなかつたが今回の規定では生長した大木は指示を受けるだけで伐る事が出來るが林木を保護したり收入の永續上非常に役に立つ下木や下草又は樹皮の採取は殆ど出來なくなつたそれで林野所有者又は占有者或は林木の買受人は左の事項を特に了知して今後違反行爲のない樣に注意する必要がある、若し違反した場合は自郡以下の罰金又は拘留、科料に處せられる

◇私有林野內に於ける左の行爲は道令第一條に依つて禁止された但し特別の事由ある場合は第五條の規定に依り所轄郡守の許可を受け之を實行し得る途が開かれてゐる。樹高五米（約十六尺）未滿の針葉樹及樹高四米（約十三尺）未滿の濶葉樹の採伐、樹根及萱根の採取又は採掘、傾斜度十五度以上の土地に於ける樹皮の採取

◇樹高五米（約十六尺）以上の針葉樹、樹高四米（約十三尺）以上の濶葉樹の採伐

以上の樹木を伐採せんとする者は道令第二條の規定により着手三十日前迄に林野の所在地を管轄する郡守に屆出郡守の指示に從つて伐採し得る事になつた、但し所有木の伐採に就ては屆出を要しないし又伐採を制限することもある

◇樹木の伐採は總て郡守の指定した期間內に之を行ふ事を要する

◇從來の規則では林野又は立木の所有者或は占有者及林木の買受人の代理人戶主、家族、同居人又は雇人が違反した場合は處罰の途がなかつたが新規定では斯る場合と雖も林野又は立木の所有者又は占有者を處罰する事になつた

金泉居昌間 自動車開通

【金泉】金泉居昌間二等道路は三日の豪雨で知禮大德面に決潰流失の個所多く自動車は全く不通となつたが應急修理成り十日から開通した

中央卸市場は 當分おあづけ 埒があかぬ幹線道路と 渡津橋の遲延が祟つて 腰を据ゑた府當局

【釜山】既報、釜山府が計畫した府營卸市場の實現は牧の島、南濱埋立地、瀛仙町と南濱町との四個所で猛烈な誘致運動を惹起し既に牧の島側は渡津橋竣功と幹線港の路線を最大理由として委員を上城させ總督府の關係局へ陳情せしむるなど必死の運動を續け飽まで目的の貫徹に邁進し九日正午も坂本、久布白兩氏が大島府尹と會見し問題に關する懇談を行つたが府當局及び多數府議間では卸市場の敷設豫定地となるべき幹線道路の敷設も買收用地にあたる借地人側が主として移轉に應ぜず市區改正事も何時になつて完成するか見當がつかず渡津橋工事も豫定よりは非常に遲延してゐる關係上卸市場の設置も急速解決を期する必要なくその間十分に熟慮研究すべしとの意見が台頭して來たので暗礁に乗りあげたまゝ當分の間狀況の推移を俟つことになる形勢である

岩海苔の 增殖資金 慶北各郡の 漁組に配付

【大邱】本府から慶北道に交付された迎日灣海苔增殖計畫にもとづく補助金は近く左の如く各漁業組合に配當することになつた（單位圓括弧內は坪數）

蔚陵島九六八（一六〇〇）寧海一八〇（三〇〇）江口一二〇（二〇〇）烏保一二〇（二〇〇）浦河一五〇（二五〇）興江三六〇（六〇〇）迎日二四〇（四〇〇）九龍浦六〇（一一〇〇）長鬐四五（九〇）甘浦九〇（一五〇）迎日浦四二（七〇）計四〇五六圓（六七六〇坪）

昌原郡邑面長會議

【馬山】昌原郡では管下の邑面長會議を來る十四日から三日間開催し過般の大水害の復舊策につき協議

釜山の 毛利城址 府で實地調査

【釜山】貴重な史蹟保存として問題となつた釜山鎭の毛利城址について府では山口縣人會の寄附施設とは關聯に現在國有地となつてゐる

仁川の人口 全部で七萬人 昨年より二千人增 六月末現在の調べ

【仁川】仁川署の調査に依る六月末現在の府の人口戶數は

▲內地人戶數二千六百、人口男五千九百人、女五千八百人▲朝鮮人戶數一萬二千六百、人口男二萬九千人、女二萬二千人▲外國人戶數二百二十、人口男一千一百人、女三百八十人▲合計戶數一萬五千六百戶、人口男三萬六千人、女三萬四千人、計七萬人

で昨年十一月末に比し戶數二百十七戶人口二千十八名を各增加してゐる

馬山の水害 地復舊 三町民陳情

【馬山】未曾有の颱風のため多大の被害を蒙つた府內元町、午東洞萬町の三町總代は七日午前十時府廳を訪れ被害個所は海陸交通に重要な海岸線が最も甚だしく府經濟の心臟部であるから速に復舊工事をして戴きたいと要望した陳情書を提出、代表は更に道知事宛陳情書を提出する筈

ゐる第三區道路三萬六千坪とこれに關聯する地域一帶の狀況に鑑みる實情調査を行ふことに內定し道の木谷山林課長の外及川敬諭卯下府下府會議員、郡事務官、副會各氏に調査を囑託した

珍島の 強盜殺人 主犯に死刑 大邱で求刑

【大邱】全南珍島郡珍島面…及び孫甲川（二〇）の兩名にかゝる強盜殺人事件は八日大邱覆審法院で公判開廷松崎檢事立會から殺人強盜の廉により主犯には死刑、從犯に十五年の求刑があつた、判決言渡しは十二日であるがこの事件の判決は注目されてゐる

仁川の不良狩り

【仁川】仁川署では夏季の各種犯罪豫防及び檢擧のため每週一回府內の臨時檢索を行ふに決し先づ十日午前一時を期し第一回檢索の結果十六名の浮浪者を檢束、何れも拘留處分に附した

大連旅順視察團 第二班仁川を出帆

【仁川】殷をつとめた本社主催大連旅順視察團第二班一行六十名（中二十名仁川）は安武、李東呼本社員に引率されて十日午前十時半仁川港出帆の島谷汽船所有汽船天海丸で目的地大連に向つたが仁川埠頭はこの日の朝も關係者の見送りで和かな情景を見せた（寫眞は第二班を乘せた天海丸仁川出帆）

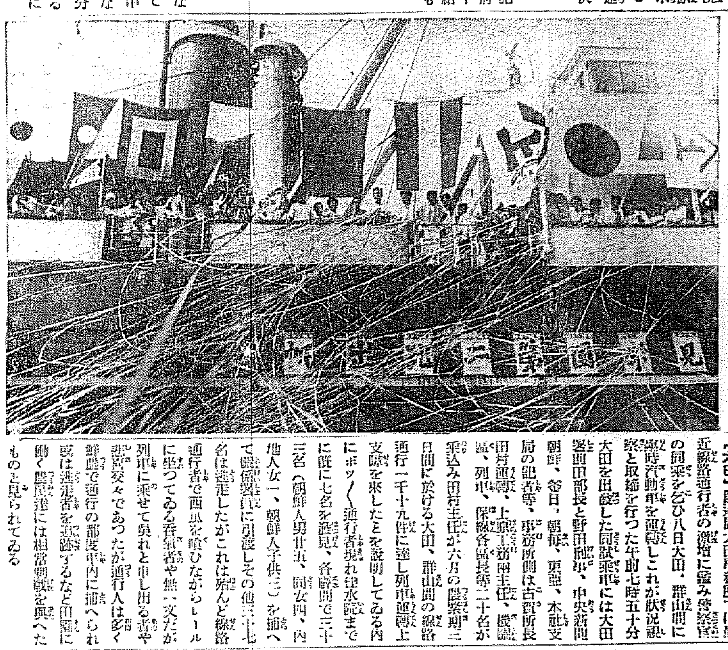

大邱飛行場 愈よ本腰で運動 期成會臨時總會で 役員の顏觸れ決定

【大邱】既報の通り大邱飛行場誘致期成會では八日午前十一時から商工會議所で臨時總會を開催小川、池本、江頭、立石、濱崎、田中、佐野、鄭振榮、柴田、韓聖翊、金在悅、大橋、高田、吉田、細川、大澤、秋山、伊藤、徐炳翊、梶原、眞木、阪本の諸氏出席し吉田副會頭から過般上城の結果を報告したが、期成會は小口會長が既に辭表を提出し副會長の大野甚三郎氏も物故してをり今一人の副會長の佐藤東氏も副會長を辭任したので伊藤氏の提議により役員の任期制度制定の意見通り二年の任期を制定し役員は議長から伊藤、黑川、高田、小川、金在悅の五氏を指名、右の詮衡委員によつて正副會長を左の通り選擧決定した

會長小倉武之助氏、副會長高田官將氏、關根源兵衞氏

因みに新任會長等は直ちに府郡の人選を行ひ更に協同を招集して飛行場問題の運動に着手する事を申合せて正午散會

無盡の 不正金融 釜山で檢擧

【釜山】釜山西町二丁目西尾兇之助（四?）は詐欺横領の嫌疑で八日午後釜山署へ留置され金萬洙主任から直接取調べをうけてゐるが私設無盡の管理人として多數の掛子に關係しその掛金を横領したものらしくこれら不正金融の檢擧にその端が露出した結果各方面に非常な衝動を與へ成行きが注視されてゐる

晉州の風水害 七十萬圓に上る 調査の進むにつれ 被害額が益々增大

【晉州】過般の大暴風雨の被害は郡及各警察官署の調査が進むにつれて益々その慘狀が明らかになつてきたが八日現在判明し被害狀況は左の通りで家屋、家畜、農作物、道路、橋梁等の被害額は約七十萬圓に達してゐる

▲死者七名、負傷九名、家屋流失六十三戶、全壞七百四十三戶半壞四百四十戶▲農作物被害＝浸水面積七千町步、三割以上收穫皆無地二千六百餘町步、四十六萬圓▲道路、橋梁の被害（晉州土木管區調査）＝道路流失一萬七千四、橋梁流失、決潰一萬九千円

聞慶で大巻狩り

【大邱】聞慶郡身北面一帶にはこの頃猪や狼の大軍が襲來し農作物に大害を及すので所轄身北面警察官駐在所が主體となり里民二百名を狩り集め先月二十五日から五日間大巻狩りを行つたが結局獵師徐福為君が猪一頭を仕止めただけで一同引揚げた、何他の獸類もそろそろ跳梁する時期になつたので附近一帶に亙り警官出張してゐるが久方振りの獵師の管に獸類も怖氣ついたらしく最近はあまり姿を見せなくなつた

水にありついた河童——大田の簡易プール開き

齋藤大田邑長の發案になる簡易プールは工事竣工して八日午後一時からプール開きを行ひ引續き職員により修祓の後四十分から一般に開放したが今か今かと待ちかねてゐた河童連は我先に水に跳び込み押しかけ當日の入場者は五千百名を突破し終日賑つた

神戸からも咸安へ 水害見舞金 奇特な出稼の人々

【馬山】七日午前中咸安郡守宛一封の書留郵便が到着したので開封して見ると代表者神戸市臨濱町李禹用外七名からとして水害見舞に金二十四圓の慘害を添へてあつたこの奇特な人々は兵庫縣に出稼中の咸安郡出身のもので

小野田が 聞慶に工場新設 明春から操業開始 年五十萬樽を製造

【大邱】わが慶北に工業黃金時代出現の吉報——山口縣に本社を有する小野田セメント會社は去る昭和四年に同社第三工場を慶北に設立するために聞慶面大棚里から戶西南昌里一帶に約五十萬坪の工場敷地を買收したが、種々の都合で無期延期となつてゐたところ、最近インフレ景氣で財界も立直り石灰も上向き需要も旺盛になつたので愈よ一兩日中に第三工場長が聞慶に赴任すると同時に工事に着手し明年解氷期までに操業を開始することになつた。同工場は店村から引込線を作り第一期工事は三百萬圓で一箇年約五十萬樽のセメントを製造する豫定である

石材の 下敷き 人夫二名重傷

【大邱】八日午前九時四十分頃慶北尙州郡…石灰採取所第二…の下に水路復舊工事作業中の際石材が倒れ從業人夫白…、崔…の二名は石材の下敷となり重傷を負ふたが、白は生命危篤であると

手紙の所要時間

新阿山局から 釜山へ五日と六時間 札幌よりも時間がかゝる 釜山局の面白い統計

【釜山】釜山局では通信事務の參考に資するため全國主要都市の郵便局宛に試驗通信の所要時間を調査中であつたが早いのは馬山の三時間、最も時間を要するのは千島沙那の十三日十三時間、鮮內では咸北の新阿山局の五日六時間で首位、札幌よりも時間がかゝる等頗る面白い統計が出來た

▲東京一日十一時間▲小笠原七日廿一時間▲橫濱一日十時間▲前橋一日廿時間▲新潟一日廿二時間▲青森二日七時間▲靜岡一日十四時間▲名古屋一日十時間▲上野一日廿二時間▲佐渡二日二十時間▲金澤一日十四時間▲京都一日十四時間▲奈良同▲宇治山田二日一時間▲大阪一日▲神戸同▲西宮一日四時間▲淡路洲本一日十九時間▲隱岐廿一時間▲下關九時間▲山口廿一時間▲札幌三日六時間▲根室四日四時間▲千島後島六日三時間▲沙那十三日十三時間▲臺北四日五時間▲臺南四日二十二時間▲大泊三日十九時間▲京城十時間▲新義州十七時間▲…二日八時間▲元山十三時間▲清津一日十一時間

修養團馬山支部 認可を申請

【馬山】修養團馬山支部設立のため各方面手分けして團員募集中であつたが既に百餘名に達したのでこの程正式に認可申請を提出した、尚來る九月八日から十日まで三日間本部講師を招聘し小學校講堂で講習會を開催することになつてゐるのでこの機會に盛大な發會式を擧行する豫定である、新役員は左の通り

支部長上原榮、幹事長關井猪次郎、幹事有松馬平、柴田慶榮、森田五一郎、恩田啓三郎、東功中村政一、顧問陣內府尹外一名

忠北の巡査募集

【清州】忠北道警察部では本年度第三回目の巡査募集を行つたが應募者は前回より稍少く三百五十一名で豫備試驗を清州、忠州、沃川の三ケ所で去る七、八兩日行ひ本試驗は道警察部で來る十七、八二日間施行して約廿五名採用の豫定

咸安水組の騷動 案じた程もなく解決 十萬圓で復舊工事を起し 罹災民救濟を圖る

【馬山】數度の水禍に見舞はれ更に未曾有の颱風に襲はれた咸安水利組合千數百町步の水田は今や全く廢墟に等しき一面の砂原と化し農作物は收穫皆無となり家屋は流失又は倒壞し部落は殆んど全滅狀態に陷つてゐるが住むに家なく喰ふに食なきこれ等氣の毒な罹災民は生きんがために悲痛な叫びをあげ組合及び地主と三巴となつて紛糾を醸げしが成行き憂慮されてゐたが組合長たる咸安郡守は六日上道當局に陳情し救濟策について打合せる處あり七日夕歸任し新任德永咸安農組長と懇談の結果八日午前九時郡會議室で罹災民代表具載東外二名と會見し大體左の如き條件に依つて困難な解決を見るに至つた

▲罹災民救濟策として組合は減水と同時に測量設計の上約十萬圓を投じて復舊工事を起し明年三月まで罹災民（組合員）を使用し生活の安全を圖る▲咸安郡の小作人に對しては肥料代三ケ年賦償還、工事着手まで糧食の配給、三年作小作料の免除

因みに郡當局が前後二回に亙つて調査の結果同水利組合の被害實數は左の通り判明した

浸水面積一千五百九町步、收穫不能千四百六町六反、流失埋沒二百七十五戶、半壞一層百九戶、全壞六十五戶、この損害額四十二萬七千四百圓

列車を惱ます 命知らずの農民 大鐵の試乘車運轉 各所で悲喜劇現出

【大田】大田鐵道事務所では最近線路通行者の激增に鑑み警察官の同乘を乞ひ八日大田、群山間に臨時汽動車を運轉しこれが狀況視察と取締を行つた午前七時五十分大田を出發した同試乘車には大田鐵道事務所大田部長と野田刑事、中央新聞各記者等、事務所側は古賀所長田村運轉、上原工務所主任、機關區、列車、保線各區長等二十名が乘込み田村主任が六月の農繁期の日間に於ける大田、群山間の線路通行一千十九件に達し列車運轉上支障を來したと說明してゐる內にホッ〳〵通行者現れ錦水院までに既に七名を發見、各驛間で三十三名（朝鮮人男廿五、同女四、內地人女一、朝鮮人子供三）を捕へて鐵道警官に引渡しその他三十七名は逃走したがこれは殆んど線路通行者で西瓜を喰ひながらレールに坐つてゐる呑氣者や無一文だが列車に乘せて呉れと申し出る者や悲喜交々であつたが通行人は多く鮮農で通行の都度車內に捕へられ或は逃走者を追跡するなど田園に働く農民達には相當刺戟を與へたものと見られてゐる

慶南の 漁村復興 道當局に陳情

【釜山】既報、稀有の颱風禍に見舞はれた慶南沿岸の漁民の救濟は重大な問題として異常な注意をあつめつゝあるが復舊對策に關し慶南水産會副會長、相澤漁組聯合會理事長、金丸道會議員は七日午前道廳を訪ね松下內務部長、藤森産業部長、三木水産課長と會見し種々陳情した

朴孃の 追悼會 邱で執行

【大邱】晴れの鮮滿飛行の壯圖空しく三十二歳の生涯を一期に女流飛行家朴敬元孃の慘死は各方面から非常に同情を寄せられてゐるが、大邱は同孃の出身地であるだけに府民の哀悼は一入深く、朴孃の校葬當日（十二日）大邱飛行聯盟、愛國婦人會が中心となつて盛大な追悼會を執行することゝなつた

大邱醫專上棟式

【大邱】目下建築中の大邱醫專は順次工事進捗、來る十八日頃上棟式を擧行する筈

人の動き

▲伊達慶北內務部長　九日金泉着水害地視察一泊、十一日聞慶、醴泉、大邱面視察、十一日知禮、大德面
▲矢野桃郎氏（新設の遞信保險局運用課長）十一日午後一時二十四分釜山着渡任
▲關水慶南知事　九日夜退元
▲望月東拓釜山支店長　九日元山發赴任
▲李慶根參與官　七日夜赴任
▲上野武雄氏（樺太廳地方課長）離鮮、鎭兵視察途上九日京城方面から釜山着、咸北道路を訪問即日渡滿
▲玉川砲兵大尉（野砲二十五聯隊副官）八日本社咸北支局來訪新任挨拶のため
▲北村全南警務課長　九日本社咸北支局來訪轉任挨拶
▲長友次男氏（前新義州憲兵分隊長）十五日午後五時十二分釜山着任地京城兵司令部へ
▲關谷四郞氏（新任安東縣長）九日着任
▲島岡恒男（茂山守備隊副官）八日羅南の報で遞出上京へ
▲蒲田新吉　前茂山守備隊長　十六日新任地回橋へ
▲石川釜山課長（前慶南警察部長）十日赴任
▲深川門鐵局長　九日釜山着新任挨拶を兼ね事務視察即日歸任
▲小川地太郎氏（晉州郡守）八日水害報告のため上道
▲磯野晉州邑長　同上
▲白松晉州邑會計員　同上
▲崔斗淵氏（河東郡守）同上
▲李秉喜氏（晉州本道會議員）同上
▲稻垣平壤府圖書館長　八日逝去九日歸任

結核・諸症 動脈硬化 弱體・虛質

革命的 新沃度劑の完成に就て

ネオスA エー

醫學博士 山田壽一

革命的新沃度劑ネオス・エーは實に近代醫科學及藥化學の驚異的所產であつて、從來用ひられたる沃度加里又は沃度ナトリウムの如く効力微弱にして且つ副作用を伴ふ無機鹽類と異なり、多年醫界待望のコロイド狀有機沃度の創製に成功し得た眞に劃期的の新製劑である。

大量を投與すと雖も何等副作用を惹起することなく沃度特有の効果のみを顯著に發揮するの特性は寧ろ驚歎に値するもので理論的研究乃至臨床的實驗を綜合集成せる沃度療法の最高峰として十二分の確信を有するものである。

而もネオス・エーは沃度の効果に加ふるにヴイタミンA、D及人體組成の重要成分を含有するが故に治病に健康增進に、體質改造に、高速度的卓効を有するの事實は日常經驗する處である。

四圓三十錢（百粒入）
八　圓（二百粒入）
送料各十五錢
全國有名藥店及百貨店にあり
東京神田今川小路
アルス藥品部
振替東京七一三一九
電話九段二一七五・二一七六
代理店（東京）大木・玉置（大阪）高橋・丹平・（神戶）三星堂（名古屋）小林（京都）ネオス商會（福岡）ミナト商會（仙台）…
京城府黃金町三丁目一九一
朝鮮ネオス商會
振替京城一二八三
製劑指導
醫學博士 熊谷直三郎

鮮滿貿易促進號

絶大の期待に滿つる 明日の鮮滿貿易
固き握手の五千萬兩民衆!!

我が朝鮮とアリナレ一衣帶水の[illegible]である新興滿洲國の[illegible]は日一日とその[illegible]のあと實に目覺しきものがあり、そこへブロック經濟化以外に歩むべき途なき國際情勢の[illegible]である。しかもかてゝ加へて日滿兩國民待望久しきに亘る[illegible]即ち吉會線の全通である。この三拍子揃ひの鮮滿經濟關係[illegible]の[illegible]にどうして多大の期待をかけさせないでおくであらうか。果せるかな今や[illegible]人は勿論のこと滿洲國三千萬民衆は等しく[illegible]我等との取引握手を待つてをり、又我が朝鮮に於ては[illegible]二千萬の[illegible]の結果として生れた[illegible]は今や[illegible]一切を[illegible]、[illegible]に手具[illegible]引いて待つてゐるのである。

貿易の現狀と好望品

朝鮮の對滿[illegible]は[illegible]數年來引續き不振を極め特に一昨年の[illegible]後は著しく減少して昭和六年の輸出入總額は前年に比し[illegible]割七分の減少を示した。然るにその後滿洲國の成立、日滿[illegible]の確立と共に[illegible]貿易も漸次好轉して昭和七年に於ては輸出二千七百二十一萬圓、輸入四千二百二十萬圓となり、これを前年に比すれば輸出は十六割、輸入は[illegible]割七分の激増となり、輸出入總額の六千九百四十一萬圓は前年に比して五割八分の増加を示してゐる。しかも本年に入つてからは、滿洲國に於ける治安の確立、建國事業その他各種の經濟工作の勃興、[illegible]の輸出でも上半期の實績だけでも更に一段の飛躍を見てをり、下半期こそ誠にその期待大なるものがある。朝鮮の[illegible]過去の實績に徴すれば、輸[illegible]品の大部分を占むるものは綿布、ゴム製品、砂糖、セメント、皮革、[illegible]、[illegible]品以下雜貨品に至る工產品であり次に鮮魚、[illegible]等の魚類品に水產物を重要品としてをり、將來の輸出に於ても水產物、セメント、砂糖、ゴム靴、肉、米、[illegible]として[illegible]げられてゐる。他方滿洲より朝鮮に輸入せらるゝ主なものは粟、[illegible]、大豆其他の穀類、[illegible]、豆粕、石炭等の農產及び鑛產であり、石炭、大豆、豆粕等は將來もなほ重要品としての地歩を固めるであらう。

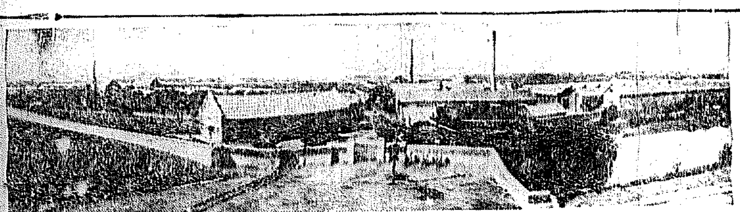

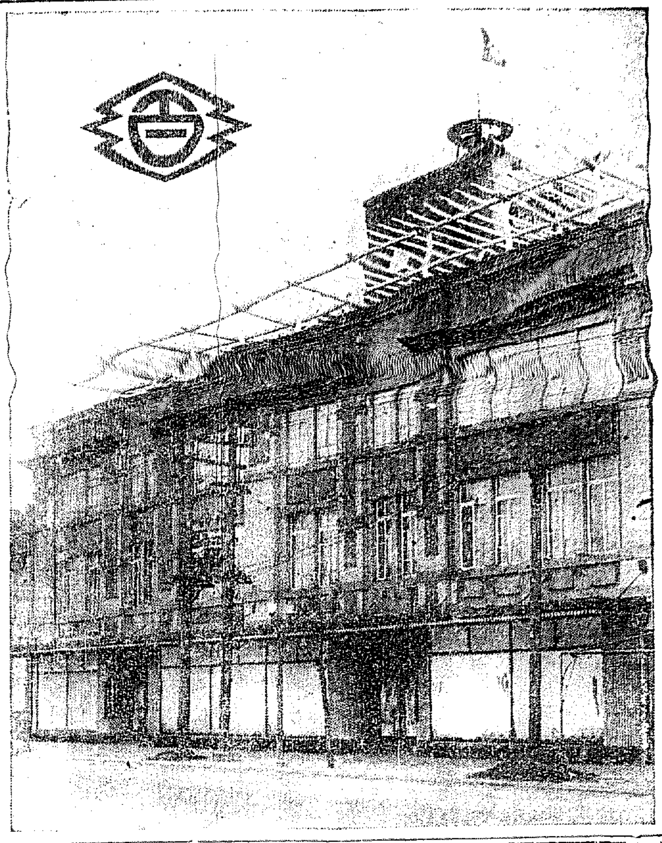

躍進又躍進の 滿毛百貨店
鮮滿取引斡旋に貢獻せん

我が朝鮮毛織[illegible]は大正七年十二月[illegible]開業以來[illegible]の絶大なる支援のもとに[illegible]毛織物の[illegible]會社の姉妹會社として[illegible]年八月創立するに至つたものであり、實に滿洲國最大の[illegible]に於ける邦人唯一の百貨店である。もとく朝鮮毛織會社は[illegible]として[illegible]を用ひたる[illegible]の毛織物[illegible]しく増加して來たのに鑑み、とくに一般需要[illegible]のため、明和五年秋[illegible]の[illegible]の他の製品の改善[illegible]に着手し、同時に新製品の[illegible]、[illegible]に[illegible]の試みとして[illegible]需要者へ直接販賣の[illegible]を以て奉天[illegible]に直賣所を開設したところ多大の好成績をおさめたるを以て引續き大連、[illegible]、新[illegible]、撫順、[illegible]及び吉林の各直賣所を開設し更に錦州直賣所を新設したるに何れも好成績を見くるを得、今や年額五十餘萬圓の販賣力を有するに至つた。こゝに於て一般需要者大衆の一層の滿足を期するためと滿洲國の經濟建設に伴ふ進歩に應ずるため[illegible]各直賣所を分離獨立せしめ、これを基礎として廣く資本を聚めて當社の誕生を見るに至つたものである。少くとも次の諸點は到底他の追隨を許さない特色と確信するものである

一、確固たる營業基礎を有する既存事業の繼承であるから極めて確實なる事

二、他の追隨を許さない有利な設備を有すること

三、滿洲國唯一の毛織物工場朝鮮毛織會社の姉妹會社として特殊の便益を有すること

四、內地有力商工業者と特殊の連絡提携を有すること

五、滿洲國最大の國際都市奉天に於ける邦人唯一の百貨店なること

六、當社奉天本店（百貨店）開設地は絕好の位置にあること

七、固定資産極めて僅少なこと

なほ當社は[illegible]の如く年額五十萬圓の販賣力を有し、前期半ヶ年間に於ける純益金は一萬七千圓であり、引續き業績は極めて良好な歩みを見せてゐる。

當店の組織及び新營業科目について一言すれば、商事部內に織物、雜貨、食料品及び金物部を有し上記各地營業所に於て小賣に精進してゐるが、なほ卸賣部に於ては內地及朝鮮に對し滿毛會社の製品全般に亘り斯界の貢獻に多大の盡力をなしてゐる。更に最近**朝鮮物產**に關しては水產物その他鮮產品取引一切の仲介斡旋を依賴あり次第何時でも應ずることとしたが、以て日滿商取引の進展に何等かの微力を致し得るならば誠に幸甚の次第である。

鮮滿貿易の進展を熱望す

京城商工會議所會頭　賀田直治

鮮滿貿易は出入共に頗る有用にして且有望であることは言を俟たぬ所である、那邊に於て朝鮮よりの滿洲輸出は可なり長き沿革を有し、滿洲國成立[illegible]一[illegible]の額を増加し、更に今年に至り一層に其額を増加して居る。滿洲より輸入する品目も相當の數字に上り、合計七千萬圓程度に達して居る。素より日滿經濟ブロックの方針の下、今後は更に[illegible]進を希望せねばならぬのである。現在輸出入の品目は時勢に順應せらるゝものの多くを含むは事實で、是等は將來に變化を生ずべきものと思ふが、滿洲國開拓の爲め朝鮮より進出する人の多數なることも明なる趨勢で、是等を機樣として益々貿易を促進するであらうし、更に朝鮮の有する[illegible]は滿洲國の物資を朝鮮に導き、內地輸送の便を圖り、滿洲よりの原料を以て朝鮮に於て加工製造する工業の發達も多分であり、鮮滿抱合の產業計畫に依り、日滿ブロックは[illegible]を加へ從つて鮮滿貿易の進展を來すべきことは自然の結果であると確信す。

鮮滿貿易を振興するの方策としては滿鐵並に鐵道運賃制度の好解決をつくる事が肝要で、次では鮮滿相互の認識に努むる事に更に一般の努力を拂ふべきものと信ず。要は之に働く人の多數を送り出すことである。

更に角に吾人は鮮滿相互の生活關聯として一層に鮮滿貿易の進展に向つて邁進せねばならぬ使命を感ずる。

松田清

京城府岡崎町一四
朝日石鹼會社
電話龍山三六四番

齋藤久太郎

カゼピリン
赤玉固腸丸本舗
樂天堂製藥株式會社
京城府旭町一丁目二四
電話本局一四〇〇番
振替京城二一四〇〇番

福迎
京城府本町五丁目
難波酒造場
電話本局一四六一番

ハイトリテーン
蠅滅
ハイメツ
奉天浪速町七番地　北村太陽堂
新京祝大街　興和洋行　足立吾太郎
安東縣[illegible]　山本商店
撫順新市街　坂本吉三郎

滿洲輸出入問屋
桑田精米所
桑田榮作
京城府太平通二丁目
電話本局二〇二四番・二五〇八番

奉天市浪速町一番地
八千代旅館
御泊り御一泊　¥2.50　¥3.50

京城商工會議所常議員
社團法人朝鮮貿易協會員
都筑康二
京城府南大門通三丁目九〇

京城府元町二丁目一三
谷野製菓所
谷野末松
電話龍山一五九番

食料品雜貨
藤田米三郎
京城府本町二丁目八四
電話本局三一九番

輪界ノ驍將、再ビ出現
ラーヂ自轉車
鮮滿總發賣元　京城　ツヅキ商會本店
各地有用アル自轉車店ニテ販賣ス

朝鮮運送株式會社

北海道ミルク
鮮滿發賣元
辻本商店

輪界ノ權威
ライオン自轉車

リッチ自轉車
製造發賣元　高居瀧三郎商店
（京城店）京城府黃金町二丁目
（大阪店）大阪市北區[illegible]町一丁目

高級醬油
キッコーマン
鳴屋吟釀
[illegible]味噌
京城・奉天
鳴屋釀造所

平井熊三郎
朝鮮貿易協會理事

日本一の自轉車は
富士
覇王号
宣傳号
日米商店京城支店
大日本自轉車株式會社

京城南大門通二丁目
丁子屋
奉天市淀町四番地
丁子屋用達部出張所
電話四五四六番

京城府黃金町一丁目
プリミヤ輸入元
發賣元　株式會社丸石商會京城支店
電話本局七五三番・二六〇六番
振替京城九八一一番
發信略號ケイ四

火は惡魔
竹內金庫は福の神
惡魔は野蠻人です！
固く身を守る外はありません。
竇歷三年の昔より製造の歷史と奏効の歷史
日本工業史上の第一頁を飾る竹內金庫！
東京竹內製金庫
代理店
熊平商店
廣島・本店
京城・支店
新義州・本町

半島治水の完成へ新な拍車

慘・水禍三度び―奪つた生靈七百

濁流に委せた家一萬四千戸
家なく食もなき悲慘の群れ

今夏の度々の水禍にかんがみ、半島の砂防、治水、植林等の事業は更に一段の努力を拂つて、治山の險路を期るべく總督府方面では研究してゐるが今度水禍の呪ふ所となつた南―鮮初め東海岸の被害状況に就ては、本府社會課で調査中であつたが、十日漸くその總括的なものが判明するに至つた。水禍の襲來は第一次六月下旬より七月初旬、第二次七月下旬、第三次八月初旬の三回に亘つて猛威を揮つたもので

死者 四一四名▲行方不明二八二名▲負傷二四九名計九四五名

家屋 ▲流失全壞七、三四三戸▲半壞六、八五四戸▲計一四一九七戸

船舶 ▲流失沈沒及行方不明五九〇▲全壞半壞二、一九八▲計二、七八八隻

の夥しい數字に達し一千名に及ぶ水の犧…性を出したのは朝鮮初つて以來の悲慘事である

兵營から檢擧さる
大學總長の息
かつて司法官試補奉職中 左傾で被免の横田雄俊氏

【東京電話】東大總長の三男横田雄俊氏（二七）は去る二月府下の某聯隊に入營してゐたが、最近憲兵隊の手に引致され目下衛戍監獄に收容取調べを受けてゐる同氏は帝大を出て司法官試補として勤務中左傾思想問題のため依願免職となつたもので入營直前母堂と死別したため憲機し左傾思想が…

最重刑は死刑
五・一五事件量定協議

【東京電話】五・一五事件につき十日午後一時から大角院長室で判士長以下の量定協議を開いた、事件的には個々の行動であるか等に意見一致したが具體的には公判の前定の中心點は個々の行動に對する出處を見た上で決定することゝなつた 一、最重刑は死刑となす

八幡宮祭り 來る十四日十五日兩日京城神社攝社八幡宮例大祭を執行するが十四日は午後八時宵宮祭十五日は午前九時例大祭である

はかなき世よ
哀れ老母の死

【馬山】娘危篤の電報を懷に九州大牟田から奉天にゆく途中、九日夜第五列車の三等寢臺から轢死となつて京城に下車、鐵道病院に收容手當中であつた大牟田市須賀町一丁目福平太郎妻はま（五七）は既に報らぬ…訪ねる病中の娘さんにも會ひ得ず十日午後七時死去し永遠に辿き戻…となつた見知らぬ看護の人々は不幸なこの老母の死に涙を流してゐるが、主人平太郎氏は急電によつて十一日午後五時着列車で來城する筈…のと言はれてゐる

所もあらうに
警察へウジ飯
時もあらうに防疫週間最中 本町署直ちに告發

これは又京城は防疫週間といふに警察署に運んだ辨當の中にウジがわいて居るとから大騷ぎとなつた話―十日午後二時頃本町署外勤係が、附近の永樂町にある京城一のモダン食堂といはれる大閤食堂から、ライスカレー數杯をとつて晝食して居たところ飯の下に數十匹のウジがわいてゐるのを發見した…はたべたばかりの飯を吐きだすやら藥をのむやら大騷ぎとなり早速大閤食堂の主人を呼び出し嚴重に譴責した上告發した、十日は防疫週間の第二日目にあたり本町署は特にカフェー、飲食店、食堂などに、その勵行の嚴重を期してゐた折柄はしなくも署に持ち込んだものにさへこの調…

自動車墜落し九名負傷す
義州近くでの慘事

【新義州特電】平北七六一自動車は八日義州から新義州に向け疾走中義州を去る六町の地點で前方を横切らんとした馬車に衝突を避けんとし小川に顛落乘客八名及運轉手は何れも重輕傷を負つた

早大
阿部投手、今木二壘手
元氣回復來城して猛練習 全軍は十一日朝京城入り

早大野球部第一軍は十、十一の兩日平壤で平鐵と試合し十二日午前七時十四分京城驛着列車で入城、旭町二ノ不知火旅館に投宿すると決定したが、病氣のため出發が遲れた阿部投手と今木二壘手は九日入城龍山中グラウンドで龍中生をコーチし輕い練習を續け一行を待つてゐる（寫眞は龍中で練習する上、阿部、下、今木）

『鳥人朴孃へ 本社の花輪』 晴れの郷土飛行に惜しくも慘死した半島が生んだ女流飛行家朴敬元孃の告別式は十二日東京飛行會館で行はれるが本社及び毎日申報社はそれぞれ花輪を靈前に贈つて弔意を表することゝなつた

盛んだつた舞踊大會
第二夜感激 ―本社主催―

感激の夜はつゞいた、十日午後七時半京城公會堂に開かれた本社主催若柳流の日本舞踊大會第二夜は前日にまして觀衆で場内を埋めつくした。躍するもの、觀るもの、氣持はしつくりと一點に集中された、かくて午後十時半盛況裡に記憶さるべき金剛山小唄、新興朝鮮の唄の舞踊發表會は終りを告げた

天晴れ京城軍
けふ優勝戰
東京方と決死の一戰 午後三時神宮球場の都市野球

遂に全京城野球軍はけふ都市對抗參加このかた優勝戰に臨む晴れの日だ、第一回戰から血みどろな激戰苦鬪をしながらもよく難敵を退けて遂にけふ午後三時から優勝戰に東京市代表東京倶樂部と相まみゆる全京城の躍進ぶりはわれらファンの驚異の的だ 京城チームは今まで十回の延長戰で強豪川崎コロムビアを七A對六で破り第二回戰には中京の古豪、名古屋鐵道を九回止めの四點で六對零と快勝し、準決勝では優勝候補の八幡製鐵の急追を逃れ、あつぱれ十A對九で凱歌を擧げた かくてけふの對手は帝都の代表として六大學に鳴らした古顏者揃ひの一團、東京倶樂部だ 東京倶樂部も第一回戰で八幡につぐ優勝候補台北を十A對一で屠り二回戰では全大阪と接戰十一合のうち十二A對十一とスコアーで奇勝してゐる

投手力 宮武と上野の第一投手を比べると實戰においてはいづれも強打者をおそれぬ經驗家、往年の面影薄い宮武と「四球」に惡癖のある上野とまづ伯仲といふところ、中村峰と鬪ら加賀が宮武等落目にあるため鬪の鬪球とプレーヤの大きいカーブが相倚して行けよう

攻擊力 腕利きの揃つた東京は大連との對戰に用ひな如き、サウスポー上野を豫期して左打者を打順中に織込むことであらうが、一番から九番まで何處から砲擊しても自信のある制者揃ひの東京に比し、京城もまた油斷のならぬ練達の士で小笠原以下上野、小笠原選りの下位打者でも當戰の場數を踏み、しかも東京に比し意氣燃ゆる若さだけ優秀なもので、これまた五分五分守備力バッテリー、內、外野をみわたしても殆んど差異なく、しかもピンチには京城がやゝ劣り、最後の走力には京城が自由自在に選手のやり繰りの出來る東京側に有利な點が多い

京城	東京
8 中島（立教）	9 錢村（明治）
4 山谷（高松商）	4 [illegible]野（同）
7 李榮敦（延專）	3 永井（慶應）
3 後藤（東大）	1 宮武（同）
9 松本（關學）	8 片田（立教）
5 鈴木政（立大）	7 矢島（早大）
6 保田（[illegible]）	6 苅田（法大）
1 上野（慶應）	2 手塚（明治）
2 小笠原（立教）	4 村川（慶應）

非公開
海軍側公判

【横須賀電話】夕刊の續き―五・一五事件海軍側公判は九日午前十時四十五分再開、山岸中尉は海軍部内に於る軍政、軍令兩部の對立には艦隊をもつて國政改革をやらうといふ空氣が漲つてゐたがこれはわれわれの獻して排斥するところだと述べるや檢察官はこれからの陳述は安寧秩序を紊すおそれがあるから公開を禁止されたいと要請し十一時五十二分休憩、午後一時十五分から非公開で再開山岸の陳述があつた 午後二時四十分よりさらに公開 山岸中尉は 三月末古賀中尉より「手榴彈が手に入つたので訓習を與へた」といふ手紙があつたので、同志三十名あれば襲擊せよ大川はあまり信用してはならぬ」との返事を出した 等の經緯を述べ審問未了のまゝ三時二十五分閉延、十一日續開、いよいよ首相官邸討入りの模樣に入る豫定である

守屋前市長收容さる

【岡山電報】前岡山市長守屋林之助氏の市長再選にあたつて贈賄事件は岡山地方裁判所檢事局の取調べの結果、十日瀆職罪で起訴豫審に附された、市議水田眞五郎、高須大策の二氏が守屋氏より一千圓收賄し守屋氏の改選に投票したといふのである

高野師範審判
武道納會 武德會で

武德會朝鮮本部土用稽古納會は十日午後二時から警官講習所道場に於て開催、高野茂義範士、同高野泰正、與田芳太郎兩教士審判、池田警務局長初め各課長出席、紅白試合の後高野範士審判の下に大賀、實…劍、點點對陣内教士の模範試合を行ひ、四時閉會

帝都防空大演習の話

帝都の上空を中心とする未曾有の大防空演習の實況一目瞭然!!キング九月號に發表の特派記事は斷然他の雜誌記事の比に非ずと大評判

娘劍客武者修業
アメリカ生れ日系黑目さん
京城で見せる腕前

娘さんの武勇者紅五點を加へて道々北米から帝國の住國日本を訪れた第二世日系米人劍道修業見學隊は京城が生んだ劍道外交家中村藤吉劍士に引率されて、十日夜入城元町武德館の小劍士、靑少年隊、在城劍道連の出迎へを受け、皮の上衣にガッシリした防具を包んで面小手を肩に竹刀を杖とし勇ましき自動車二臺に分乘一と先一行の宿舍たる中村氏宅の元町武德館に入つた。一行は十四日迄滯在し專ら滿洲國訪問の豫定で十二日には午後一時半から警察官講習所で同所生徒を相手に勝敗を決する意氣は物凄い

娘さん劍士 の中島まり子さんは氣の毒にも腫物が出來入院、今回の三名だけで他はみな米國に生れて初めて祖國日本の武德館に…一行は去月六日來東京、山梨、姫路、伊勢、奈良、大阪、京都から神戶、廣島、九州と轉戰

見事な腕前 を發揮し「道場破り」の異名を取つたが、その中でも若く美しい初段の岡本ふじえさん（二二）は最年少者で日本に居殘つて勉強の希望、樋口よし子、須藤カオル、樋口芳子、岡本フヂエさん達は長刀の稽古にこれ又日本に還征一行より遅れて歸米の由である

韋駄天のヌルミ君
妻君からオミツトさる

【ルミングフオルス（フィンランド）九日電通】世界長距離界の超人フィンランド選手パーヴォ・ヌルミ氏は九日その夫人から離婚訴訟を提起された、訴訟の理由は被告がその性質頗和に乏しく趣旨にての機嫌が取りきれぬといふにある、ヌルミは三十七歳、夫人は昨年結婚した美人である

月は死面に凝る
探る千古の秘境白頭山
心をどらして進むわれ等 ―その二―
佐々木本社特派員

宿場の占ひ

◇―◇

今にも降り出しさうな空模樣に加へて西方からサツと冷たい風が流れ込む。國境茂山の宿―Y旅館の一室で、しきりに明日の天候を氣にしてゐる一團がある。部屋の片隅には食へるだけの荷物をつめ込んでふくれ上つて綿服のリュックサックが三ツ四ツ、雨除け脚絆用の登山帽、水筒等だらしなく放り出されて不細工なステッキ一本が、うやうやしく床の間に安置されてゐる、旅の恥はかき捨てといはぬばかりの態度、調調の不遠慮さはどう見ても紳士も偽り芳しくないと思はせる

◇―◇

『オイみんな見給へ、あの空模樣を、どうやら明日のお天氣は怪しいもんですナ』『最初の日から降られちや縁起が惡い、だが、雨祭が少し遅つてるよ、大丈夫だらうとは思ふがネ、もう降らんことに決めておかうではないですか、だつて降られたら大變だ、日も富でられネエヤ』『そりやいかん、僕の私觀天文學の觀測によれば必らず降ることになつてゐる、第一、雨法の風進む方向がいかん、次にこの風が強過ぎる、風の角だ見なサイ、而も僕の腹の物が濕氣を帶びてゐる、こいつが一番いかん、嘘と思ふならばちよつと一錢銅貨を出して見給へ』

『どうなさるんです』『占つて見る』テーブルの上に一錢銅貨をクルクル廻しにしてピタリと手拏で押へ、それから恐る恐る開いて見れば何の事『裏ですネ、裏が出たら雨ですか、晴れですか、ハテナどちらですかエヤ長さん』『しまつた、忘れたそ實はまだ定めてなかつた』『おかしな人だネ、先生はどう思ひますか』

◇―◇

先生といはれる程の馬鹿でない、ロイド眼鏡の若年寄りで伸々お悧巧な博物先生のKさん『そりやわけはない表は陽、裏は陰です陰はとりも直さず陰氣臭い雨ですナ諦めた方がいゝでせう』『併し桐の花は雨の日でも咲きますかナ、あなたは博物を教へてるから知つてなはるはずだ、兎に角面白くないな、あゝ、すべての雨雲よ去れ、然らば天池は微笑むであらう落生!』

◇―◇

僕はすつかり憂鬱になつたです大の男が、より集つてたつた一枚の一錢銅貨の裏表に神經を尖らす程、それ程登山の決行は憤怒の色を浮んで來たです、だが、それにしても銅貨一枚と仲よく戯れ遊ぶ宅深い子供達の無邪氣さよ、子供らしくなればこそ一夜造りの團體も明日の行軍からは仲睦じき朋友として行動を共にすることが出來るのです

◇―◇

天行會參加

◇―◇

國境地には珍らしい程の生物の御…隣室を叙いてマッチに火を點した、寢部屋からパンパン拍手の音が聞えた、やがて九時頃になると急にかん高い聲の合唱でアームアーテールアース、ホホミーケアーミ…の聲が出した、この部屋に一齊に耳をすれてやつて來た僕達には、そのお聲の主が誰方であるか判らなかつた、ちよつと隣室を覗いて見ると、正面に白木の御輿を置き十人ばかりの若い衆團達が行儀正しく端坐して兩手を合せ『天照大神』の御題名を讃迎しロずさんでゐる

◇―◇

『天行會一行の人達ですヨ』と先着の先生が教へてくれた、聞けば此度の行軍に會員十一名は白木の御輿を盛飾天池の底にお納めし、申上げ、一日も早く誠の世と皇道のひらけられるよう悲壯な決意を固めて白頭登山に參加したものであつた、而も御輿をお運びするために特にヅックの紐を拆たゝみ山までかつぎ上げるのであつた

◇―◇

株式會社 安田銀行

第二十期末貸借對照表（昭和八年六月三十日現在）

資産之部	円	銭
現金預ヶ金勘定	86,737,200	50
コールローン	60,790,000	00
有價證券勘定	232,851,109	01
割引手形勘定	39,506,072	97
貸付金勘定	467,503,013	93
貸付有價證券	1,227,627	13
外國爲替勘定	5,841,422	63
他店貸	7,145,391	81
支拂承諾見返	6,795,206	61
雜勘定	1,225,202	52
動産不動産勘定	15,200,399	59
拂込未濟資本金	57,250,000	00
合計	982,276,249	70

負債之部	円	銭
預金勘定	730,225,787	62
外國爲替勘定	322,695	63
他店借	13,750,225	89
未拂送金爲替	1,734,191	49
支拂承諾	6,795,206	61
雜勘定	9,120,812	64
資本金	150,000,000	00
法定準備金	37,900,000	00
別途積立金	24,000,000	00
行員恩給基金	60,495	43
當期利益金	8,206,834	39
前期繰越金	3,761,033	15
（內行員恩給基金入）	291,816	00
合計	982,276,249	70

利益金勘定	円	銭
當期利益金	8,206,834	39
之ヲ左ノ如ク分配ス		
法定準備金	900,000	00
役員賞與金	80,000	00
行員恩給基金	300,000	00
配當金（年七分）	3,245,250	00
後期繰越金	3,780,584	39

取締役頭取 安田善次郎

効め速き りん病 リベール
內服數時間後に青き尿を出し尿道の淋菌死滅し放尿と共に排泄す因て「うみ」去り痛み忽ち消散す
五日二圓 七日三圓 十三日五圓 大阪市南久太郎町 竹村製劑所 全國藥店ニアリ

陸用發動機 揚水ポンプ トーハタ
三菱商事株式會社機械部 京城府南大門通リ二丁目

尿の病 腎臟 膀胱 尿道 淋疾
泌尿器病―回春專門湯藥法
本舖 和歌山市 支舖 大阪市天王寺 自療堂

地圖ト兵書 目錄送呈 京城練兵町 電龍五二〇 小林又七出張店

建築講義錄 建築家のよろこび!! 帝國工業教育會 東京市四谷區大番町一〇 見本進呈

寫眞部見習採用 京城日報社寫眞部

古本 高價買入 御報次第參上 京城本町二丁目 勉强堂書店 電話本局三九八番

遞信員になれる 東京自動車學校

惠乃玉 一歩一歩だん人婦薬 子宮病 ケンシコ

集大募 學生 日本人科 滿洲人科 大衆教育 大連自動車株式會社 指定 大連自動車運轉手養成所 大連市山縣通二十二番地

金銀白金高價買入 福石福 京城出張所

京日案内 特別案内 店員 高價 恩給 讓家 大丸 外務 支部長採用 第一勸業證券部

JODK

けふの番組 八月十一日(金)

午前六時〇分(A)ラヂオ體操
同一〇時〇分 氣象通報
同一一時五分 料理獻立、日用品値段、鮮魚相場
京城府勸、水産市場況
正午 時報、今日のプログラム發表
午後〇時五分 狂言 吃子 野村萬造 野村萬介 佐野平六
狂言小唄 宇治の晒 野村萬齋

同〇時四〇分 ニュース
同二時〇分 防空週間講座(三) 赤痢に就て 醫學博士 今村豊八
午後二時五〇分(A)野球試合實況(第二放送)都市對抗野球戰より 明治神宮外苑球場より
同四時〇分 ニュース 職業紹介事項
同六時〇分 ハーモニカ獨奏
一、ツアウスト 兵士の行進曲 グノー作曲 二、イタリー風舞曲 三、(イ)タランテラ (イ)バーモント作曲(ロ)カラチエ作曲(ハ)マルヅッチェ作曲 四、スペイン風舞曲(三)(イ)ラチエニク アントテ作曲(ロ)パスト・エスパグネ(ハ)ダンストリガ ケイル作曲 松山 茂
同六時二五分 趣味講座 二大俳人の夏の句に就て(一) 安川圭一郎
同七時〇分 ニュース、天氣豫報
同七時三〇分(B)講演
午後八時〇分(B)浪花節 スタンドの本格打 里見 義郎
同八時三〇分(B)ダンスミュージック 一、スパニッシュダンス 二、火の鳥 三、カップダンス 四、カーボーイ 五、ムーンライトソナタ 六、新潟流踊り 河合ダンス せき子 榮子 政榮 三四子 小菊 とし子 外音樂部員
同八時四〇分(B)大衆物語 揚物怪奇甑栗の町賀圖 渠島 猿衣 外に効果音樂調協數名
同九時三〇分 A 時報、ニュース、翌日のプログラム發表

第二放送
▲午後〇時五分雜曲▲同二時〇分婦人講座(一)▲同六時二五分ラヂオ學校(二)▲午後七時三〇分防疫衛生講座▲同八時〇分俗謠▲同八時三〇分▲同九時〇分

防空週間講座
午後二時〇分
赤痢に就て
醫學博士 今村豊八

赤痢は腸チフスと竝び大きな傳染病の中にて其の發生數に於て腸チフスと竝び大きな數に達してゐるのであつて現に吾々京城府内に於ても毎日多數の赤痢患者を發生してゐるのでありますが、私はこの際茲に赤痢の原因、徴候、症狀を極めて簡單に述べ、主として其の豫防法に就て詳述し、次いで一般の注意を促したいと思ひます

あすのきゝ物
八月十二日(土)
午後〇時五分 ラヂオコメディー『園の足』 黒川秀太郎、外
同六時〇分 管絃樂 ラヂオ・オーケストラ
同八時〇分 俚謠 栃木縣壬生町有志
同八時三〇分 柳亭芝楽
同九時〇分 詩吟『道行路の花』 柳亭芝楽

百五十年前からあつた パラシユーター
元の起りは輕業から

飛行機が安定を失つた時安全に避難するためには、現在の處パラシユートより外に途がない。其處で各飛行家はパラシユートを背中に背負つて操縦する事を原則としてゐるが事故を生じた場合に、總てのパラシユート使用者が安全に降下出來るかといふと抑々さうではない。パラシユートで命拾ひをした人達はカタピラー・クラブと言ふ世界的のクラブを作つてゐます

×

パラシユート即ち落下傘と言ふものは、飛行機の發達以前には、既に輕業の道具で屢々實行されたもので、我國でも明治二十何年頃スペンサーと言ふパラシユート飛が上野でパラシユートを使つて、地上目がけて降りたこともある。パラシユート飛はすでに約百五十年もの歴史を持つて居りそれから考へると、歐洲大戰後パラシユートが飛行機の救助用具に用ひられる樣になつた事は、寧ろ遲れ馳せに考へ付いたものと言つても差支へないのである。

×

世界でパラシユート式の製造に成功が出來たのは約十五年この方であつて、その以來色々の人が飛び降りた經驗から、前記の色々の問題は殆んど解決された。即ちスチブンス大尉は、一萬六千五百尺の高さで飛行機から飛び降りて安全に地上の人となることが出來、イギリスのジョン、トラナム氏はついに此四哩の高さからマスク吸入器を用ひて一分二十五秒間に三千五百尺落ち、其處でパラシユートを開かせて地上の人となつたと言ひ、フロイド・スミス氏は百尺の高さからパラシユートをつけて飛び降りて無事、ゼームス、ラッセル氏は僅か何にして二百尺の距離から飛び降りたが、パラシユートは開いて怪我を受ける事がなかつたとか色々の記録を殘してゐる

×

スート・ホイットビーと言ふ人は、四千四百尺の距離を、三十秒で降りてから、パラシユートを開いたと言ふ記録を持ち、スパット・マンニング氏は、一萬年即ち一萬三千二百尺の高さから飛び降りてあと地上に三百尺と言ふ處で、コードを引いてパラシユートを開いたと言ふ樣な離れ業をやつて居る人もある。これ等のことを綜合して見ると前述した昔の人の諸疑問は何れも解決される譯である

『新興朝鮮の歌』の新舞踊 (九日夜京城公會堂で)

幽靈の戸籍調べ

幽靈の戸籍調べなんて世に恐らくこれほどばかげた話はまたとないだらうが、と云ふて中々容易なことではない、彼等はすでに彼の世に轉向した限りで、所謂冥界を彷徨してゐるもの、調べようとする戸籍掛は俗世三度のおまんまを頂戴する生きた人間だからとの間に十萬億土と云ふ恐ろしい遠い距離があるから中々容易な仕事ではない。併し市に繰まくれた幽靈が時々娑婆におかしい姿を現すので、そいつをうまくつかまへて身分、年齢を調べることにする

内地の幽靈

は誰もみな知つてる通り、芝居によく現れる――四ッ谷怪談のお岩、播州皿屋敷のお菊、累等々があり、これらはみな女性の幽靈で、何れも嫉妬しておかしな事件をしながら『怨めしや』と出てくる所謂怨靈であり、三十三間堂棟木のお柳さんの如きはどちらかと云へば幽靈の戸籍簿に書入るのは譯るかあいさうな過みのある『木の精』である。その他鳥獸類の化靈、正一位稲荷大神なんと云ふものは恐らく『化物』の部類に屬するものであらう

朝鮮の幽靈

朝鮮で云へば幽靈の帯の通り朝鮮にも幽靈戸籍なるものが昔から傳つてゐる、これを大別すれば鬼、魑、魅、魍、魎の五種になるが、その内々地の幽靈のように怨を訴へるのはまづ鬼の類にあるもので外の魑、魅、魍、魎、と云ふのは内地での所謂る『化物』に屬するものである。そしてその内には死人の魂からなつたものもあり、また獸、虎、犬、蛇、古木等々から化けたものもある。朝鮮の地上に幽靈の足跡を印したのは新羅の上古からであり、眞智王時代には桃花娘、鼻荊郎と云ふ幽靈があつて、それらの幽靈を使役して城を築いたり橋梁を建てたりしたと云ふから、今から約一千四百年前に既に幽靈の出初式があつたことになる

化物と幽靈

との差異は果して何か?と訊問されると専門家でない筆者は一寸、その返答に窮するが、更に朝鮮で俗に云ふ、獨脚、『ヘツカビ』『トオクシン』等は何れも内地の幽靈と化物とを調和する言葉である、獨脚と云ふ字は要するに漢文がはいつてから俗語の『トクカビ』の音に類似した漢字を付けたので、この代物は内地の幽靈に一番近い鬼族であらう?この獨脚の容姿に現す動作は死んだときの姿をそのまゝに現して『怨めしい』と云ふて出てくるものもあれがまた形は全然現さずただ空中から石を投げたりお釜の中にその蓋を押込んだりして不可解な動作のみを現すものとがある。また『ヘツカビ』なるものは全く形は出さないで、牛を座敷中の押入れにひつぱりこんだり、時には子供を木の枝に高く両下げたりして、ただ戯らだけをするもの『トオクシン』と云ふものは直に屋外に現れるので人通りの少い坂道等にあつて通行人を脅かすのださうである、またこの他に水鬼、幷鬼、海鬼等々の幽靈もあるが、何れもみな但足元が朦朧として人の目にはよくとまらない。この點内鮮幽靈の典型である

第三面參照

寝小便の療法
簡單な方法で癒る
醫學博士 逸見修

寝小便は昔からあつたもので、漢法醫の方でも雜多な藥があり、今日の醫學でも治療法はいろ〳〵あるが、こゝに簡單な夜尿のなほし方を述べる。寝小便といふのは、睡眠中當人の意思なくして尿を出す病氣で滿二歳前は小便を意識に支配出來ないものであるから滿二歳後の子供にある病氣である

夜尿の種類

夜尿にはある病氣の兆候の一つの現れとして來るものと、さういふ原因のない眞正のものと二種類ある。膀胱結石、膀胱炎、腎臓結石、糖尿病、多尿症、てんかん、ヒステリー、回虫、さういつた病氣の爲めに夜尿をする事があるが、これは病氣をなほせば夜尿の方も癒してしまふ。眞正の寝小便を今日の醫學では、膀胱の障碍から來るものとして居る。多くは遺傳によるものであつて、神經質な子供に多い病氣である。夜尿の治療法は、小兒科と外科醫とは違つて居るので、外科醫の方では手術を施し、小兒科では暗示療法をやつて居る

暗示療法

膀胱の所へ何の利目もない爲劑膏をはつて、これをはつたから今夜から寝小便は出なくなるぞと子供に云ひきかす。もう今夜からはやらないぞと言ふ暗示を與へると子供にはその暗示が利いて一日や二日は夜尿が止るのである。寝小便は膀胱の括約筋が弛むからだとそれを強くする藥を用ひたり、足を下げて寝るのが悪いと足を高くしたり、小便の原料となる液體をなるべく飲ませなかつたり、いろいろやつて居る。アメリカあたりでは寝小便封じには膀胱の訓練がいゝと言つて、晝間の間から小便をなるべくしない稽古をさせてゐる。家庭によると夜時々子供を起して小便を强制的にさせるが、これは子供を疲らせるだけであり、寝小便の子供を叱るのも効果はない。暗藥や迷明の暗示療法は一時的のもので暫くたてばもとへ戻つてしまふ

食餌療法

よく睡液の溜る人が水分を減じてとつたからと言つてその分泌は減るものではない。睡液を少くするには食物に鹽分のあるものをとることである、人間の飲む水分は大抵四時間たてば體外へ出るだけのものは出てしまふのである。この二つの理窟から、簡單な夜尿の治療法は出發して居る。即ち朝晝の食事は普通に與へ、水分は午後四時で打切る、午後四時にとつた水は八時になれば出てしまふ、そして夕食はなるたけ水分を少くして、鹽分の多いものを與へる、野菜や液體類は避けて、魚肉獸肉を多くし、たくわん、梅干等の鹽分の多いものを食べさせる、この食餌で夜尿は雜作なくなほるのである、五ミリの鹽分で小便製造は止める事が出來るからである

コールターから 麝香

麝香は、御承知の通り麝香猫の動物が有する有機的精分から取り集めたものであるが、最近コールタールと植物油とを混ぜ合せて適當に處理し、何人が見ても中央亞細亞の麝香猫から採つたものと何等遜色のないものを作る事に成功した。今迄限られたる生産の爲め高價だつた麝香も之から安く手に這入ることになるであらう

失業者が 新聞發行

チェッコスロヴァキアの首都プラーグの失業者達はボンヤリしてゐても仕方がないとあつて近頃全國の失業者同士に呼びかける目的でコンニャク版の新聞を發行し始めた。目下のところ發行部數は一千五百でその名が『苦悶』などはいかにも失業者の新聞らしい

演藝案内

東亞俱樂部 任俠二刀流大會 中篇 最終篇同時上映 山本禮三郎 藤本 忍 阿部九洲男 大林梅子 外オールスターキャスト

中央館 アフリカ探險 探險家大猛獸 ゴリラ大失凡 虎 毛 ライオン ◎次週封切『紅騎三濟隊』名篇特
時雨ひとゝき 小唄映畫 ...

大正館 八月十日より短期特別大公開 地獄のサーカス 主演 クラーク・ゲーブル氏 マリオン・デビス嬢 戀愛吹雪 美代吉殺し 松竹キネマ京都下加茂超特作時代劇

朝日座 金色夜叉 二、春雨ひとゝきふる宵の

喜樂館 陰密七生記大會 紅緒の傳八笠

京城演藝館 海燕 双影悲帖 萬歳、演藝デパート 女道樂、奇術、浪花節、舞踊、滑稽、落語、三人 任俠二刀流

兩國花火供養 西部の乙女

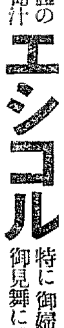

口に清新甘美而も人體の營養價絶大なる純葡萄汁
エシコル
特に御婦人お子供さん方の病後の御見舞に體裁優美を兼たる絶好適品 (各所名店にあり)

朝鮮汽船出帆廣告
仁川出帆 釜山出帆 木浦出帆

仁川出帆豫定
鮮航同盟會 仁川支部
仁川汽船出帆 仁川汽船會社

藥學博士河合龜太郎氏の劃期的發明
日・英・米・佛專賣特許 醫學諸大家實驗推奨

醫學諸大家の實驗推奨に關する文献說明書進呈・見本品は肝油ドロップスとヴイタミン肝油球

効果第一
美味しくて小兒も悦ぶ肝油製榮養料
◎肝油ドロップス
(五十顆入 一圓 百二十顆入 二圓 三百顆入 四圓五十錢)
生長を促進し眼疾を豫防するヴイタミンのAと、骨と齒牙の發育を司るDとを驚くべく豐富に含有する、内外諸國特許の濃厚肝油を乳化し、更に之に骨と齒牙と腦の發育を促進し血液を增補し胃腸を強くし、脚氣の豫防となる、燐とカルシウム、鐵、キナ、及びヴイタミンB等の貴重強壯料を巧みに加へたる、消化吸收最も容易の理想的榮養料、美味佳香にして小兒は勿論、何人にも頗る好適であります。
(資捌)藥店・和洋酒食料品店・雜貨店にあり。最寄に品切れ等の節は本舗より直送す 郵券代用三圓以下よく(東京市内は一圓にても配達) 用量用法其他詳細は添附說明書

經濟第一 十分の一(〇・五瓦)の小量で良く効く
◎濃厚肝油 (みつわ・ヴイタミン)
(百瓦入 一圓 一圓二十錢)
在らゆる肝油の徹底的研究から、ヴイタミン含有量の最も豐富な國産最優秀種を原料とし、更に之を日・英・米・佛專賣特許の特殊操作に依りて、肝油天然の不快な臭味を除き、著しく濃縮し、其有効成分の含量を實に歐米藥用肝油の實に五十倍に迄達せしめたるもの。故に用量は普通肝油の十分の一即ち滴數にて充分、臭味少く胃腸を勞せず、且頗る經濟的の榮養料です。

◎ヴイタミン肝油球(六十粒入 一圓 二百粒入 三圓二十錢)
更に右を柔軟小カプセルに入れたるものが
右三者共に一般榮養不良、虛弱、貧血、産前産後、精力減退、老衰、神經衰弱、其他特に榮養不良に基く夜盲等の眼病、及び佝僂病の如き骨病、百日咳、腺病質、殊に肋膜炎、肺尖加答兒、其他結核性素質を有する病弱者等に對して、直接醫療方法の傍ら、榮養補給を目的とするに最も適當且理想的なる滋養强壯料なり

◎ミツワ石鹸本舗 東京兩國 丸見屋商店・藥品部 振替東京七一〇番・電略〇ミヤ 電話浪花(67) 代表番號 〇三〇〇 八四四〇 一六四四